大同報

發行人 王希哲
編輯人 劉鶚庚
印刷人 賀澤民
本報創刊 西曆一九一三年
社址 新京東六馬路 大同報社
電話 滿洲國 二三八 日本 二〇九六

價目	
報費	一份國幣五分 一個月國幣壹元 郵費在外
廣告	一行（五號字十三字）壹元 特別地位加倍 長期另議

本報招募分社啓事

啓者本報自三月一日、增加篇幅、換更新字、內容材料較前豐富、茲爲推銷路便利閱報起見、擬在各縣設立分社、待遇從優、提成特別減讓、機會難逢、欲承辦者函索簡章即寄

本報營業部啓

中國銀行

全國首創穩固之國際匯兌商業銀行

資本 銀元二千五百萬元
資產 銀元八萬五千萬元

營業要目

存款	定期存款 穩固存款 隨時抵借	（利息優厚）
	往來存款 領用支票 收付便利	（手續迅速）
	特種存款 憑摺收付 儲蓄性質	（積少成多）
	中外貨幣均可存款	
匯款	種類 電滙票滙信滙應有盡有	（手續簡便）
	國內 分支行遍設各埠全國通滙	（滙低水廉）
	國外 世界各國均可通滙	（行市克己）
押款	進口出口國外開信用證均可辦理	（助長貿易）
代收款項	本埠外埠國內國外概行承辦	（便利工商）
兌換	中外貨幣日有行市價値克己	（信息靈通）
放款	抵押放款貼現放款	（利息低廉）
通信代理	通信辦事並代顧客辦理國外通信	（扶助工商）
賣買證券	顧客委託承辦買賣	（服務社會）

南北滿分支行 哈爾濱 長春 吉林
黑龍江 綏化 呼蘭 黑河 呼蘭
瀋陽 大連 安東 營口 開原
電報掛號六八九二

優待閱戶啓事

本報自改組以來、增刊爲兩大張、並更易電力新機、及新式鉛字、特製銅版、每日加印美術照像圖畫、內容極端豐富、至於消息迅速、特別靈通、尤屬特長、茲爲推廣起見、優待閱戶、凡在三月中直接來總社訂閱本報半年或全年者、報費格外從廉、愛閱本報者幸勿失此良機、

本報營業部啓

長春益發合機器火磨油房廣告

自維環海通商經濟日展本號鑒於東省爲產豆麥之區特爲提倡實業起見不惜重貲在新京頭道溝富砂町建築大規模之麪粉工廠裝置精良機器製造各號麪粉以龍頭馬爲商標在農商部註册遂派經驗人員採選優良原料聘請高等技師悉心研究精益求精出品優美價格低廉行銷各埠爲中外人稱贊茲爲擴充銷路起見凡遠地有欲訂購或代銷者均可函商必當特別待遇以廣招徠有備各號樣品函索即寄又在新京頭道溝住吉町建築機器油房製造豆油豆餅品質純潔保管合格屢獲各博覽會等優等加奬評價値公道取利極輕有大宗批購者尤能格外從廉恐未週知特此廣告倘蒙惠顧無任歡迎

油房日電話 二六二六 二二八四
火磨日電話 二五〇五 二三三九

酒爲禦寒之良物乎

以飲酒爲禦寒之法者不乏其人然而酒雖有時能禦寒冷其影響不利於健康者亦正不少以其能紊亂消化機關能使肝火上升結果使君反易傷風感冒所以如欲禦寒當先注意內臟康强潔淨蓋如是消化健全食物不滯遂能供給身體以熱力度此春寒矣是故閒嘗服用清導丸以禦寒遠勝於飲酒因此丸功能淸除食道俾體內廢料徹底排淸精神愉快身體常享康强

四川寧遠西昌縣文翰記文君翰之云『鄙人素性嗜酒久之遂患肝火上升大便秘結常患傷風時脹胸滿四肢不安百藥罔效後閱報知淸導丸之功乃試服之諸症漸退未幾全愈矣』

淸導丸潤腸導滯盡美盡善舉凡便閉膽疾肝火頭痛作嘔食積氣脹口臭面疹以及其他腸胃疾病均善治之

各藥房均有出售或逕向上海江西路四五一號韋廉士醫生藥局函購每瓶七角六瓶三元五角郵費免收

芬芳淸甜的香味
使人感到無限妙趣

雙鶴牌香烟

CVA-7

神經衰弱治愈於廣州

由服用韋廉士醫生紅色補丸

左方所刊像片乃是黎君朗崑之肖影黎君年事尙青而在廣州商界已聲譽昭彰其營業牌號爲廣州長堤潮音直街卅一號裕安莊近嘗致書敝局云『鄙人年齡雖僅廿七而血液虧損神經衰弱以致辦公時際常覺腦亂目眩不能辦竣又兼胃不消化寢無安席故甚支離今歲幸服韋廉士醫生紅色補丸夙疾得以冰消腦力增健消化轉强辦事亦能耐勞不倦是皆韋廉士紅色補丸之功也曷勝銘感』

韋廉士醫生紅色補丸爲天下馳名補血健腦聖藥宜男宜女宜老宜少各藥房均有出售或直向上海江西路四五一號韋廉士醫生藥局購備每瓶一元五角六瓶八元中國境內郵費不取

治咳嗽傷風喉胸各疾

用韋廉士吸入止咳片

圖示韋廉士吸入止咳片如何直達呼吸器全部此圖所示者爲口鼻咽喉 氣管 肺 凡咳嗽傷風 哮喘 氣管支炎以及其他呼吸器病其病源所在地不外此數處 韋廉士吸入止咳片含在口中卽發出治療之汽體

隨呼吸直入氣管而達肺之部極隅圖中暗色部分乃是食管與胃在食管氣管接聯地方有一塊肌肉形似籠門凡飲食藥物一入喉際此門卽自動關閉使所飲所食之物直入於胃是故藥物之能達於肺者只有汽體藥水藥丸斷不能入若入則嗆矣所以治療咳嗽與其他呼吸器病利用韋廉士吸入止咳片之藥氣是爲最佳此藥氣芬芳爽適能消氣管之積痰使呼吸順利能滋潤氣道之炎膜止喉間之痛癢並消滅其病菌韋廉士吸入止咳片所含之原料擔保純潔誠最新喉胸疾病之藥物也

韋廉士吸入止咳片
係著名韋廉士醫生藥局之出品

本藥局廿二年份月份牌精美絕倫現已出版來函索取者請附韋廉士醫生紅色補丸包裝兩端之藍圓牌一對並相當郵費當即原班寄奉一張不誤

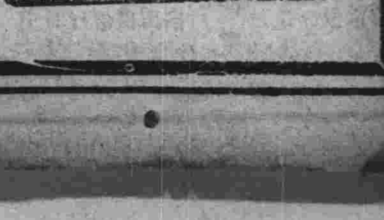

社說

王道政治淺說（一）

今國家出治，號稱王道政治，夫人而知之矣，惟王道政治四字，含義極爲廣漠，若不詳爲解說，吾知眞能洞明斯義者，當居少數，吾人僅就所知，以解釋於吾國民之前，庶幾王道政治四字，可以瞭然於國民之心目中矣，吾人以爲王道政治者，換言之，即施行仁政是也，蓋王道者其統稱，而仁政者則王道之表現也，若照字面觀之，民所歸往謂之王，正大平坦謂之道，倘違背民意，與狹小不易遵行者，皆不得謂爲王道，反是以觀，民之歸之，如水之就下，民能由之，如安樂康莊，則眞王道之實際而吾人所謳歌鼓舞者也，今試將其含義，歷叙如後，

一、王道對霸道而言 在昔三王五帝所行之道，謂之王道，春秋五霸所行之道，謂之霸道五帝三王之世，政在愛民，以實心行實政，使民被其德，淪肌浹髓焉，五霸之世，未嘗不以愛民爲口頭禪其實爲一種之假面具，乃急於功利，而以人民爲芻狗焉，是以特表明之爲霸道以與王道有別，而王道二字絕於天壤間矣，今我國家以王道而行仁政，與古所謂三王五帝之心，默相契合，宜乎人民歌舞之也，

一、王道尙德不尙力 昔孟子謂以力假仁者霸，以德行仁者王，以力服人者，非心服也，以德服仁者，中心悅而誠服也，可見刑驅勢迫，壓制人民者，皆霸者之道，而不足語於王者之道也前此軍閥時代，人民祇知畏威，不知懷德以故大勢一去即行，離貳而歡欣以迎新政也，

一、王道本於人情 語云民爲邦本，本固邦寧，爲政不能得民心欲期國家治是以一國之行政，必以民心爲向背，不順人情，侈談政治，如國民黨之所爲，事事以黨爲重，以民爲輕，悖理甚矣，今國家因俗以爲政，施政必本人情，能得民心，固其宜也，

一、王道在能保民 保民云者，小之衞其本國，大之衞其本種，不衞其種，而任人欺陵，不衞其國而任人踐踏，均非王道之所宜，今國家撻伐熱河，使國土完全，聯合東亞愛我民族，共組國家，以免爲他族所侵陵實爲王道之眞表現，孟子謂保民而王，莫之能禦，其即斯意歟，

一、王道必臻大同 大同之治，使人不獨親其親不獨子其子，舉合生負氣之人，有一不被其澤者，不足語於王道之極軌也，故王道不以狹小爲政排外思想，在王道國家中，最不相容今容納七族之民衆，以成國家，歡迎各國商人，開發物產，主張門戶開放，此物此志也總以上數端觀之，我國家能施行王道，已可得實在之證據，非吾人過於誇張之言，可按而知，雖王道廣漠，以前此數端所能盡，然能行此數者，己得王道之根本，敢斷言也，現在國家設施，力開其端，前途進行，極爲遼大，吾知此後，爲必行努力以期無負於國民，是幸福正無量極，不數年間，必能將滿洲國造成一世界之新天地比美人之改造美州，無遑多讓，凡我國民，願拭目以以觀其後，方信吾人非溢美之談也，

減輕人民擔負 王道主義之財政策

廢去吉黑附加鹽捐 減半徵收田地租稅

滿洲國財政部、已屆編制大同二年度豫算之期、以稅制之合理化爲目標、努力於銳意王道政治之物的基礎之確立、財政部決實行、綜合減輕民衆負擔之免稅減稅、此乃施行王道主義之財政政策、而達成顯著之具體的事實也、茲將決定施行之事項、分誌如下、

附加鹽稅六十四萬 吉黑兩省、當舊軍閥以來、對官鹽之出賣、附加鹽稅、一擔四角、年額百六十萬擔、徵稅總額六十四萬元以上、現已全行廢去、今後除去從前吉黑兩省僅殘存之不合理課稅、同時在滿人之日常生活、有最大的現金消費、且對於日用生活必需品之鹽價、亦謀減輕焉

滯納田賦五百萬元 滯納田賦、與營業稅豁免、在大同元年六月以前發生之滯納之田稅、營業稅、與國稅、地方稅、等等一齊豁免之、免稅總額、五百萬元中、有國稅二百五十萬元、地方稅約二百五十萬元、以上減輕因匪禍疲弊之農民負擔爲目的、而實行之者也、

租賦減半一百萬元 由於舊軍閥時代之違法課稅、遂致課稅率過高、現實行地租稅減半、所以使王道主義之恩惠、徹底惠及於一般民衆、而有此大決斷之實行也、再元年度豫算之地租稅、有二百萬元、所以減半租、即有百萬元之輕減也、全年度豫算乃極度的最低限度、故實質亦即二百萬元之減稅也、

以上無論何種、業經以執政令公布、漸見實行、其他北滿水災之時、哈爾濱市及北滿水災地之營業稅、與其他稅之減免等、業經實行、地方人民均霑王道主義之恩惠、而謳歌仁政焉、

討伐熱河後 承德政治指導員

司法部派員 赴熱河 進行司法事宜

司法部、近査熱河雖已克復而對司法機關、尙未着手設立、且査司法之設、爲人民保障權利、乃屬時不容緩之事、特派該部文書科事務官伊木貞雄氏、前往熱省調査以進行司法工作云

滿洲國 商標法 實行將近

滿洲國商標法、乃商業上重要問題、因此關係各部代表、曾在愼重協議、其結果、已有成案、故其施行之期、亦在不遠云、

便利通信 設滿日通信公司

駐滿日本全權大使武藤信義氏、爲謀滿日双方親善、並通信靈通起見、特派大使館栗原書記官、赴外交部接洽擬締結滿日兩方、設立滿洲通信公司事、以專辦滿日兩國官民一切通信事宜、而期敏捷云、

國道建設計劃

十年完成六萬公里 需欵九千五百萬元

藤根國道建設局長談

滿洲國國家建設事業上之第一事業、既已着着實行之國道建設、藤根國道局長、昨日午後二時、在國務院會議室、接見記者談話如次、

關於國道建設、在本月三日國道會議之時、即制定國道局官制、余適當其衝、努力整備陣容、元來國道之建設、於國防及治安維持上、均爲急要之事業、故在官制發表前、已於政府諒解之下、陸續考究實行案、爰述該根本計畫案大要如左、

滿洲國之交通施設、尤其內中之國道建設乃爲最緊且要者也、因此關係、乃於昨年如在日本所簽字之建國公債、亦以其大半資金充當道路建設費之意味而成立者、蓋國道建設、爲建國第一事業、爾時既已待望之矣、道路建路之目標、置於何處、關此、余由滿洲國之特殊性着想與其先由直接之經濟、則無如置焦點於國防治安維特之上、以關內政府之敏活、與經濟力之增進、同時、並和裨補於極形疲敝之地方、誠以滿洲現有貨馬車約四十萬輛、運輸方面之經濟的機能、雖可借此充分發揮、但由國防及自治維持上之見地上、徵諸去年討代**東邊道**匪賊之情況、應建設通行貨物汽車之道路方面、亦刻不容稍緩者也、關於國道網建設計劃、昨年九月關係方面、大體決定、擬定今後十年間建設路寬十四米之一等道路一萬二千五百公里、路寬十一米之二等道路一萬二千五百公里、路寬八米之三等道路二萬九千六百公里、合計共六萬公里、各等級路之區分標準如次、

△一等道路
(一)由國都達主要都市或通於海港者之路線、
(二)國防上特須路線、

△二等道路
(一)主要都市相互連絡之路線、
(二)由主要都市達到主要縣城或鐵道主要站所在地之路線、

△三等道路
(一)與縣城相互連絡之路線、
(二)由縣城達地方小都市之路線、

國道六萬啓羅、十年計劃當然取由急要路漸次建設之方針、而**五個年**間三萬啓羅之建設計劃、已先立案、每年之建設費、已經核算、略得其具體案、

對於構造計畫、以原來之路線專充貨車之運行另築**自動車**道路爲原則、而進行之、道路爲使其易於排水、建築費由可能限度節省之、成爲無補修道路以爲將來補修道路不再見之豫備而施行構造之方針也對於橫斷河川、大河、利用汽船、對於水量不充分之河川、(造河底橋)、河底汽石橋樑均用不燃燒材料、又在猝備上必要地點爲警備之設置、

再一等道路、路寬亦與二等道路同樣爲十一米、保留用地以供將來之用、下坡最大廿分之一、曲線之半徑、以五十米爲標準、建設費、依地方之狀況而異、大約直接工事費、一級公里一千二百五十圓總經費計算一公里以千五六百元爲目標、而製作豫算、依此計算、全計畫六萬公里之經費總額九千五六百萬元、第一期計畫五年間三萬公里、其經費爲五千四五百萬元也、

現在之建設資金、以建國公債**三千萬**圓中之半額千五百萬元爲二個年之實行工事豫算、作成中大約依九千公里而建設之、此與中國國民政府之建設一公里三千元比較之、未達二分之一耳、建設人工、在中國道路均依募工募歎而建設之爲常事也、而滿洲國在變亂之餘、一般民力均已疲弊、爲救濟窮民起見、排除募歎征工、在農閑期、使用苦力、且每日支給工資、

對於道路管理、建設期以國道局當其衝、而竣工路移歸民政部管理之、政府或省縣使之擔當建設後之管理與補修、然在交通機關之統制上、驗驅於建設道路之自動車營業並運行則屬於交通部之管轄等、

△國道局之組織

國道局、在局內總務處外置第一第二兩技術處、第一技術處擔任關於道路建設一切技術事項、第二技術處擔任治水水利調査計畫、

第一技術處、更在新京、奉天、齊齊哈爾、設置三個直屬之國道建設處、在此等實行機關之下、各設三四個工事事務所、以當現地實行之任也、

就建設現狀、已於新京奉天安東爲中心着手必要線路十二三路(約二千公里)之實測、業向未完備之陣容、在可能限度之能力、而發揮之、而可慶幸之事佐大連土木建築協會之斡係技術者、及包工業者、組織測量班、以應急場之要需也、

各國代表努力 滿洲國之認識

丁士源氏在日本之談話

【東京三十日發電】在壽府爲滿洲國代表、負重要任命、大事活躍、被稱爲滿洲國之松岡的丁士源氏、在歸國之途中、到日本東京滯留中、昨二十九日在日本俱樂部、舉行歡迎該氏之歡迎會時、兒玉秀雄伯之致歡迎詞後、次則該氏以諷刺的談話如左壽府被霧包圍、而對滿問題亦呈如在霧中之狀態、與秦門外相爲同窗公式的、或非公式的、無論何時、均有會見之可能、然竟被拒絕矣、各國代表尙似未十分認識滿洲國、然談到經濟問題則態度一變、莫不抱一種興味、而熱心從事研究云、

商震與何柱國 益呈不歡

【山海關廿九日發國通】商震有代何應欽再就河北省主席之野心、然河北省主席、亦歸同樣的不成功、故與何柱國之關係、益呈惡劣、何柱國如再來灤州時、商震必出行使武力之舉、因而何之生命殊難保障云

外交部令調查 出入俄境護照

外交部近査滿人於蘇俄僑居者爲數甚多、特飭令駐武市及駐赤落滿方領事、嗣後關於滿人出入俄境嚴行調査有無執照云、

外人護照 近將實施

曾在外國人之入國護照査證各關係部機關、正考究中、近將作成原案不久實施云、

汪兆銘 復職行政院長

【南京二十九日發國通】汪兆銘二十九日正式復職行政院長之職已發表矣、

芳澤氏渡華 乃其個人行動

日外務省發表聲明

【東京二十九日國通】現下日華關係、有異常微妙之狀態芳澤前外相、協同政友會議員橋本太一氏、就赴中國觀察之途、內外各方面、均在以爲有何等政治的使命乎之種見解下、頗爲重視、而外務省二十九日特爲避免以上誤解、發出左記之聲明、芳澤氏此次之中國行、完全基於氏個人的發動、與外務省無何等關係、如由氏前充外相之點、一部與政府有或種之連絡、觀測之、誠大誤解也、因之、今後芳澤氏渡華後、無論有如何言動、全然爲該氏個人之責任、茲特鄭重聲明云、

【東京二十九日發國通】芳澤前外相之渡華一般頗爲重視然與政府並外務省無關係、乃個人之旅行、外務省當局以時局關係恐招種種誤解、故爲此監視之事實已可制明矣、即政府當局靜觀中國內政之推移、決定直接交涉而不爲其他等之方針、其時芳澤氏與中國要人會見、希望開始直接交涉、芳澤氏此次渡華、恐遭誤解、日本政府恐與中國側加伏之印象、故外務省當局、將以上事情、發訓電於駐華官憲轉達幸勿誤解云、

法意兩國 在榆關增兵

【山海關廿九日發國通】二十八日入港之法國西輪船、除自國安南兵五十名以外、尙有意國兵約三名、且上有多量之食糧品、唯英國尙未增兵、對於海岸方面中國人、予一奇異之感想爲

南洋委任統治

美報有公平之評論 日本爲維持統治權訴諸戰爭亦所不辭

【東京二十九日發國通】日本退盟後、南洋群島返還德國乎、抑亞美利加委管乎、議論紛紛之際、而亞美利加之芝加哥透利新聞、述左記正論、頗値注目、

南洋群島、元來川秘密條約、參重合併於日本之決定、爲C式委任統治也、日本表示脫退聯盟之意思以來、聯盟當局、對於日本之委任統治權問題、如亞美利加、委管案、乃諸案中最有識見者亞美利加締結平和條約之時除拒絕受諾外、最近議會、表決非島獨立時、吾人以爲決無接受遠隔地行政權之意思、此等提案、不過爲使亞美利加參加聯盟規約耳、非最巧妙之手段也、日本爲維持委任統治權、訴之戰爭亦所不辭、而德國爲南洋決無意於戰爭、日本如持委任權變爲所有權、聯盟之聲價未免有傷、爲英法造成重要之先例、即使不然、『現實占有者其力最強』有法律之諺語焉、

蘇俄無視我國

運貨出境不徵關稅 私將機車運出國境

【哈爾濱三十日國通】爲辦理中東鐵道蘇聯側之一方的滿洲里經由通過貨物問題、森田交通部司長、數日前來哈、對於蘇聯側此種非合法行爲、痛加指摘、因蘇聯側毫無誠意、其交涉已停止、因而滿洲國對今後勞農側之非合法的行爲、決定取適當手段而阻止之、本月二十八日在滿洲里蘇聯側之鐵道從業員、乘夜陰將中東鐵道所屬之機關車運出蘇聯國境之際、被滿洲國側探知、而沒收矣、以通過貨物爲中心、滿俄兩國之關係、益趨險惡化焉、

羨慕王道樂土 難民集山海關

【山海關廿九日國通】在義院口之親滿義勇軍丁强軍、於屬次之戰鬪、奮戰之結果、擊潰中國軍、以二十八日完全占領駐操營更進而壓迫石門寨附近之敵人、由駐操營後退之鄭桂林匪軍、及原來之第百十五師之殘留部隊等雲集於石門寨、因彼等得意之掠奪暴行已陷於大混亂、住民僅保全生命逃走、避難中、避難民均羨慕王道樂土而齊集山海關云、

戰債問題

美擬另訂經濟協定 英法主張戰債交涉

【倫敦英亞社電】『每日郵報』華盛頓特派記者云、美國政府方面盛傳、國務部及財政部、據觀測、幾已放棄收受歐洲各國到期之戰債、由羅斯福總統之外交聲、可見隱約表示有訂立新經濟協定之可能、此協定將對負戰債各國之關係、一改從來面目云、

【土龍英亞社電】赫里歐、作公開演說、論美法邦交、述及美國目下財政恐慌之嚴重性、主張須立即與美國開戰債交涉云、

【巴黎英亞社電】二十六日閣議討論、國際政局問題時議決、召開美法戰債會議云、

須磨書記官 昨抵東京

【東京三十日發國通】駐中國公使館、須磨書記官、搭昨日入港之煙堡列斯加拿大號由上海歸國、昨夜九時二十分到東京矣、

人事往來

△李文龍（吉林鐵道守備隊支隊長）廿九日午後三時三十五分來京
△板垣少將（奉天特務機關長）同上四時半奉天向
△齊藤大佐（關東軍司令部付）同上
△范象魁（吉村省商務會長）同上午後四時由吉林來京
△井上少將（關東軍司令部付）三十日午前九時南行
△永井大連民政署長午前九時來京
△大連彌生高女生行三〇名午前九時發哈爾濱向

中央當局、爲減輕人民擔負計、決減半徵收田賦、並廢除吉黑食鹽附加稅等等、此乃新國家解除人民痛苦之鐵證、亦即王道政治惠及吾民之好現象、當局如此顧念民生、力除舊惡政治、吾同胞得此空前恩惠、能不有所感激、感激之道惟有誠心擁護新國家、各安生業、靜待當局逐步施政、則數年之後、人民之幸福、社會之繁榮、當可預卜也

新京物價、近來又見漲飆、日警察署特傳諭商店經理、嚴重警告、此誠維持民生之急務也、査新京市上、素多奸商、惟暴利是圖、如日用品類、看利之多、竟有在四成以上者、同一物品、甲店則較乙店特高、從前售一元哈洋者、今竟變爲國幣一元似此高抬物價、售價又如此參差不齊、以致人心皇皇無主、紛爭之事時有所聞、不特影響市民經濟、抑且妨礙商務之發展、市警當局、急宜設法取締也可、

各地商況

三月三十日

金銀

倫敦銀塊 一七片六分一
同遠期 一七片四分三
紐約銀塊 二七仙八分五
孟買銀塊 五五留比八分五
上海標金 一〇七、九五
新京足金每兩 [illegible]
新京紋銀每兩 [illegible]

匯兌

英美滙兌 三弗四二仙八分七
美日滙兌 二一弗三三分一
中美滙兌 二九弗二二分一
上海英滙 一志片六分一
上海美滙 二九弗八四分一
上海東滙 七三兩四分三
日本英滙 一志二片分一
日本美滙 二一弗四分一
營口滙上海 [illegible]
大連滙上海 [illegible]
大連滙烟台 七二兩八分

錢鈔

新京 滿洲中央銀行官行
國幣兌上海 七一兩
國幣兌現大洋 一百元
同兌哈大洋 一元一角五分
同兌吉大洋 一元三角
國幣每元合官帖 五百吊
現洋每元合官帖 五百吊
奉洋每元合官帖 五百吊
吉洋每元合官帖 四百八十五吊

城內現行
鈔票每元合金票 九毛六分八
哈洋每元合金票 [illegible]
現洋每元合鈔票 [illegible]

●●金融市場現行

現洋每元合金票 九毛六分四
奉字每元合金票 九毛六分七
金票每元合官帖 五百六吊
鈔票每元合官帖 五百十八吊

●國幣對鈔票
本日午前 開行 一〇三、八〇 大價 一〇三、八五 小價 一〇三、八〇 下市 一〇三、八五 妥數 廿萬二千
昨日午後 開行 — 大價 — 小價 — 下市 一〇三、七八 妥數 二萬元

●金票對鈔票
本日午前 開行 九九、五〇 大價 九九、六〇 小價 九九、五〇 下市 九九、五五 妥數 九萬千
昨日午後 開行 九九、七〇 大價 九九、六五 小價 九九、四八 下市 九九、五〇 妥數 三萬八千

▲奉天▼

●國幣對金票
本日午前 開行 一〇三、九五 大價 一〇三、九五 小價 一〇三、七五 下市 一〇三、九五 妥數 十三萬二千 同 現行
昨日午後 開行 大價 小價 下市 妥數
四月十三日卯 九六、七〇

●國幣兌鈔票
本日午前 開行 一〇三、七〇 大價 一〇三、七〇 小價 一〇三、七〇 下市 一〇三、七〇 妥數 一萬一千 同 現行
昨日午後 開行 大價 小價 下市 妥數
四月十三日 一〇二、七五

▲大連▼

●金票對鈔票
本日午前 開行 九九、八五 大價 九九、八五 小價 九九、七〇 下市 九九、七〇 妥數 五〇萬 同 現行
昨日午後 開行 大價 小價 下市 妥數
四月十三日卯 九九、三〇

省飭各縣呈送旬報關係表
案關重要豈容忽視 經過各旬尅日補齊

（吉林特訊）省署昨訓令阿城、永吉、濱江、敦化、舒蘭、德惠、扶餘、延吉、依蘭、珠河、濛江等縣縣長、謂照得各縣旬報關係表、現在地方行政狀況自應遵令按旬編送、以資考核、乃近查各縣對于此項工作、鮮能如期辦理、或里程匪遠、又無特別障碍、而上年十二月分旬報、迄今未補呈送者、甚至奉令之初編報一次、竟不賡續呈送、似此情形、本署既考核爲難、在該縣積壓過多、閱時逾久、一時查案補編、自亦艱于整理、刻案關分報部之件、何等重要、豈容延忽、茲特重申告誡、嗣後每旬表冊、務於次旬三日內編竣呈送、並迅將經過各旬尅日補齊、毋得故違、功令、致干咎戾、除分行外合亟會飭該縣長遵照辦理云、（宓）

十二團擊潰殿臣匪
接仗兩次斃匪多數 殊堪嘉尙賞洋一千

（吉林訊）駐樺甸步兵十二團任團、近因樺屬二道漂河地方、有悍匪殿臣、及高洪傑等匪串擾、當第一營張營長孫副官等、帶隊痛剿去後、據張營長報稱、已將該匪擊散、計陣斃僞營長一名、斃匪六十三名、傷匪無數、得獲大槍十枝、手溜彈一枚、數馬四、我方負傷官兵九名等情、具報後、省警部、當頒賞大洋一千元有案、茲于日前、又據任團長報稱、張營長等、自將該匪擊散後、即率所部隊伍、于月二十一日、尾追至橫道河子、當與該匪接仗數小時、結果是役計擊斃匪衆三十六名、大槍數枝、馬匹廿九頭、近匪首殿臣、即率殘餘之匪、向敦化界逃去、等情、呈報警部查該團張營長、此次率隊、奮不顧身、竟與該匪兩次接仗、將該擊斃多數、殊堪嘉尙、著賞永大洋一千元、當即指令該團具領、以便分發各出力者云、

中村氏榮升司令官

（哈訊）駐哈第某師團副級副官大佐中村淺吉氏、近奉陸軍省令進升爲岡山聯隊區司令官、日內即將赴任、至中村氏之後任、聞以北澤貞治郎中佐補充云、（生）

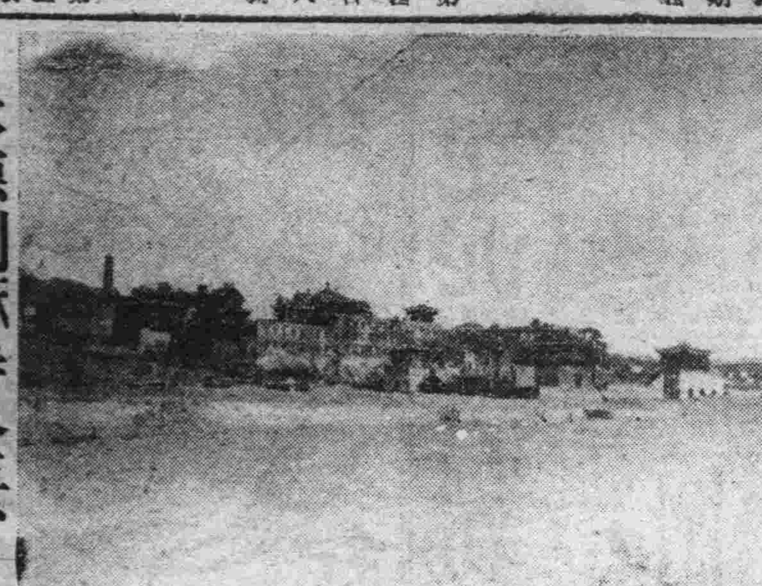

承德喇嘛寺全景

失業鮮人之安置辦法
取消烟館 令其種稻

（哈訊）本埠開設煙館之韓人共有三種、一爲絕粹韓人煙館、一爲滿洲國人煙館、雇一韓人頂名、每日支給大洋一元至一元五角、一爲韓人租與滿洲國人、每日租金三元至五元不等、以上總計約一千餘家、而以第二種最居多數、合計韓人約四五千名、已經調查明確、當局以專賣實行後、此項韓人、均須失業、迭經討論、已商得安置方法、上年曾經計畫在馬家船口、太平橋及阿代河某處、劃出一部、令避難韓人開墾、種植稻田、迄未實現、擬開此次撥使該煙業韓人、在以上各地、從事墾植、併補助相當資金、該韓人既不失業、而事實亦可早日實行誠一舉而兩得也、此事正在醞釀中、不久之將來、或可成爲事實云、（生）

視察滿洲國社會事業

（哈訊）日本社會事業有名權威者、女子大學社會學部教授生江孝之氏、現爲視察滿洲國之社會事業、於昨二十八日午後二時三十五分、隨南部線列車到哈、到站歡迎者頗衆云（生）

警廳注重警官保証
班長以上均須覓商保

（吉林訊）省會警察廳、現爲愼重規定警官任職計、必須一致換具新保、由廳分別查對相符、以昭鄭重、昨特通令各署隊、略謂凡各署署長以下班長以上、均須覓具妥實商號保證、依照廳定保證單式、限五日內、一律備齊呈送本廳、以憑査考、而符例制、倘敢玩延定行懲辦、

省署派隊來海保護春耕

（海倫訊）茲因海倫股匪出沒無常、時値春暖、恐防耕詐官府使先發制人手段、防患於未然、故預派軍隊妥爲剿除、已于三月二十六日、有二旅四團團長李雲集號峻峯共帶兵兩營來海駐防、商會已將西門外大營整頓完備、即將移駐、遂後下鄉剿捕、股匪聞風可望肅清、春耕庶免恐惶、對于地方大有裨益

增進平民知識
教廳擬恢復民衆校 現正在審議籌備中

（奉天特訊）奉天省公署教育廳長革煥章氏、以滿洲國奠國伊始、諸政正加謀劃夙與而治國之道至要者、端賴教育、此民固邦本、本固邦寧、人民爲國家命脈之原巘也、各市縣亦查在舊軍政時間、各市縣亦曾有民衆學校之設、究效其實際、有若無、實若虛耳、

金艷書館羣芳訊

（遼源訊）本埠金艷書館

甲小桃校書双十年華貌美講秀身體玲瓏善文字工藝術處處動人可謂花叢第一株云

乙金玉年屆双十善言笑美丰姿又工大鼓花選不在他人之下云

丙雲櫻芳登瀛秀雅絕倫工皮簧善秦腔原豎幟開原大樓花名少實今來本埠改名雲樓頗蒙走馬章台者佳賞將來事由蒸蒸日上云

丁金桂年方二十丰姿秀雅舉動不俗應酬周到花界亦不多得者云

革敎廳長、爲注重實際、使平民確能得相當治育之計、擬於最近期內、將民衆學校恢復、並改革從前之辦法、現正在審議籌備中云、（簡）

花甲翁與女招待戀愛

（哈訊）有戴某者、年以花甲、在崗上某所充差、攜眷在道理居住、併有二子、亦在市政局充當職員、收入甚豐、生活極富、戴某素有煙癖、常來道外過癮、因與中六道街林高麗煙館之女招待常蔭華結識、初則僅代燒煙後即發生肉體關係、天長日久、熱度漸高、日前竟唆令常蔭華辭職、私在某處租房一所、將常蔭華領去同居、蔭華之夫貝某各處尋找不見、而戴某之妻、交以數日其夫不回、昨日偕條找到煙館、願出錢若干、使蔭華與其夫脫離關係、但不知其年已六十、實已不能人事、惟每夜吮其精髓、以資桑養、此則雖未見免故意遺錢、惟戴某其老妻子孫而不顧而與一女招待偕逃、殊亦不知自愛云、（生）

公安局長勦匪出力
擊匪一名活獲一名

（海倫訊）茲于三月二十六日、公安局長沃英山、帶警數名、躬自赴城西沓道、詎料于城西南五里之遙、適遇匪人四名因而放槍、互相攻擊、當被局長打死匪首一名、並活獲一名、聞得匣槍一技、該局長勇幹堪嘉、實足爲警界錚錚者、云

自衛總隊出發剿匪

（遼源訊）本埠全縣自衛團總隊長李春榮、昨日率領隊兵二百五十名、赴茂林站一帶剿匪、想該隊長勇敢有謀、諒必旗開得勝、馬到成功、姑誌之以待捷音云、

省署視察延邊吏治

（吉林訊）省公署爲考察延邊吏治特派視察員李儒忱爲第三區視察員切實察員切實察報聞該區於兩個月內視察完竣、

春融解凍
瀋市四鄉遊人多

（奉天通訊）本年氣候嚴寒、故入春以來、終未稍見融化、近日來奉市春風驟起、彙以春雨疏落、遂將一派寒氣吹洗無餘、大地春風、柳稍漸綠而發芽、如油春雨、沐潔旭日現陽光、四郊之地、遊人如纖、尋柳踏草、綠女紅男、比比皆是、一脈融和氣槪、正如春日午暖、勃勃而興云、（簡）

警察機關實行改名

（吉林訊）省公署茲以本省各級公安局業已施行正名特通令各屬知照茲錄各警察機關改正之名稱如下

舊稱	新稱
省會公安局	省會警察廳
延吉市公安局	延吉警察廳
松花江上下游水上公安局	松花江上下游警察局
各縣公安局	各縣警務局
各公安分局	某〇警務局第〇分署

日語校舉行畢業典禮

（洮南）縣立日語講習所、主任蔣紹顏氏、以第一期普通班及速成班、修業期滿、考試完竣、於本月二十六日、上午十時、舉行畢業典禮、屆時由縣長永井參事官于敎育局長及諸來賓、對各學員皆有誠懇之訓話、最終證書授與頒發獎品、然後散會

解氷期近輪船修理忙

（哈訊）以夏曆計算、松花江解氷期間、當在淸明後穀雨前之中間、比較上年在淸明以前、約遲十數日、若以陽歷計算、仍爲四月十二三日、與上年無甚差別、本埠各航業家現以松花江解冰期近、冰排過後、即可出航、自已所有輪船、即無損壞、亦須上油刷新、況上年駛行一年若大船舶、難保無局部之被損、故連日以來、道在江中所停輪拖各船百餘隻、各有三五以至十數名工人、或刷油上色或修理機器、抑或修補內外部各處、打鐵解木之聲、聞於岸外、久經冷淡之松花江、近日又漸呈熱鬧之氣象云（生）

警察廳嚴禁賭博

（哈訊）道外南勛街名處、以紙煙遊藝爲名之變式賭博、近經警察廳查悉、飭令該管警署嚴行查禁、該街現已無此賭場、至各街大會局、聞不久亦將取締云、（生）

警備部催令各軍隊呈報預決算
各隊軍需官紛紛赴省

（吉林特訊）吉林省警備司令部現爲整理支出起見、對于各部隊之預決算非常注意、因所屬多未呈報、前往屢次嚴催、仍多未報、現爲求根本解決計、特令各處之軍官親自來省造辦、限有定期、並有手續、不合之件、可臨時請示、用以解決多日不能造辦之決算案、已有多處軍需官到省在旅社賃房正籌備進行辦理云、（宓）

川戰後之川軍增至六十萬
人民負擔未嘗減輕 治川綱要東之高閣

（續）

防地 計有成都、什邡、德陽、羅江、綿竹、江油、北川、平武、彰明、安縣、梓橦、綿陽、潼川、射洪、閬中、鹽亭、蓬溪（被赤匪攻陷）、中江、蒼溪、南部、昭化、廣元、劍閣、通江、南江、巴中（上三縣被赤匪佔據）、西充、儀隴共二十八縣、

（四）國民革命軍第二十八軍軍長鄧錫侯、所部原僅三萬餘人、

戰後 擴充兩師、已達五萬人以上、現計、一、第一師師長鄧自衆、現改爲陳書農、第一旅旅長游廣居、第二旅旅長孫貢頌、第三旅旅長王士俊、共約一萬餘人、二、第二師師長黃憲第四旅旅長牛錫光、第五旅旅長羅廼潘、第六旅旅長劉丹悟（已撤職）

共約 八千餘人、三、第三師師長馬毓智、第七旅旅長周紹元、第八旅旅長劉乃鑄、第九旅旅長陳光藻共約七千餘人、四、教導師師長楊榮尙、第一旅旅長楊自衆、第二旅旅長陳應華、第三旅旅長王學姜、所部約八千餘人、五、模範師師長陳離第一旅旅長際自衆、第二旅旅長柯鶚加、第三旅旅長李樹華、所部約九千餘人、六、

新編 第一混成旅旅長謝撫圻、二混成旅于文俊、三混成旅饒光裕、四混成旅張秉升、五混成旅劉樹槐、獨立旅旅長龔渭江等約一萬餘人以上、

防地 僅十七縣、現仍照舊、計有溫江、郫縣、崇寧、新繁、金堂、廣漢、彭縣、灌縣、新都、松藩、理番、茂功、茂州、汶川、在甘肅省有三縣、計文縣、西固、武縣、

（五）國民革命軍第二十軍長楊森、所部人槍原僅三萬餘、現得劉相助、已擴充到四萬以上、（一）總指揮喻孟羣濟、共約兩萬人、二、第一混成旅旅長楊漢忠第二混成旅旅長夏炯第三混成旅旅長楊漢域、第四混成旅長李朝信、第五混成旅旅長高德周第六混成旅旅長劉治國、第七混旅旅長稅古、第八混成旅旅長熊昌南、第九混成旅旅長楊懋修、共約二萬餘人、

防地 原僅五縣、戰後頗有增加、計有營山、蓬安、樂池、顧慶、渠縣、廣安六縣、劉湘並有劃式勝合川統子之消息、

（六）國民革命軍新六師李家鈺部原僅九千餘人、依附劉湘、於戰後、大加擴充、現計有第一旅旅長李青廷、第二旅旅長敖河榮、等三旅旅長李宗舫、第四旅旅長陳紹堂、第五旅旅長李德東、共約二萬一千餘人、防地有遂寧、安岳、樂至

三縣 （七）國民革命軍二十三師師長羅澤洲、原僅五千餘人、依附劉湘、於戰後擴充至一萬餘人、一、第一旅旅長羅自衆、第二旅旅長熊玉章、第三旅旅長熊玉章、第川旅旅長吳盛卿（現已撤職由羅自衆）、共計一萬餘人、防地現僅

劉湘 劃給之資中一縣、

（八）川陝督辦劉存厚、所部原有二萬五千餘人、現加擴充、有三萬上下、一、第一師師長劉擊乾、第二師師長魏辟華（病故由劉衆任）、第一路司令廖雨宸、第二路司令余光武、第三路司令張烈光防地有綏定、城口、萬源、宣漢四縣、全川在戰事未發動前、四十萬人尙不定、

戰事 既發生後、死亡七萬餘、既已補充而外、竟增加到四十七八萬人、幾近五十萬人軍額增加、民衆擔負較前愈重、誠不知此次川戰、有何意義也、（完）

小廣告

招聘 現擬招聘滿洲國語教師、（夜間）有願應聘者請于下午五時後親赴頭道溝西廣場元旅團司令部電信隊將校宿舍與長氏面談

賣房 茲有文化住宅一所、面積一百三十坪、座落在西公園附近現擬廉價出售有欲買者請至本報營業部接洽

賣房 茲有吉房一所計正房六間附房四間座落在吉長路醫院南門牌八號廉價出售有要者請至本報面議可也

求職 某女士北平師範大學英文系三年級肄業精漢文英文打字曾任安東女子中學教員暨家庭教師等職務願聘者請向本報營業部接洽

求職 有某女士歷充各小學校教員、願充打字員有約請者函知本報營業部可也

成立遼源分銷處啓事 本報在遼源成立分銷處由馬富山擔任推銷事宜特此聲明

齒科 口腔外科 村田醫院
日本齒科醫學士 村田儀平
診療時間 每天午前九時起 午後六時止
停診日 每星期一日及祭日 但急病不在此限
場所 新京百貨店樓上

營業科目
鐘表 金銀首飾 唱機唱片
眼鏡 珠寶鑽石 自來水筆
徽章 照像器材 麻雀牌
常到新奇之隨時貨物 永備優良之紀念贈品
合名會社 森洋行 新京分號
新京中央通四八番地 電話日長三八七三號
鐘表修理部・金銀加工部
技術之精巧加工之優美已蒙各界所賞讚故祈諸賢多爲利用
如有所顧時請掛日長電話三八七三號

技術優秀 迅速叮寧
新京中央通警察署對面
林田照像館
電話二二一二番

新到初春物品
本號陳列最新式男女童子大氅洋服出售極爲豐富並承做各種時式衣服定期不悞
毛皮帽子毛毯其他各種
巴列商會
支店 新京日本橋通四四
本店 哈爾濱道裡中國大街七九
支店 大連伊勢町四四
電話八四〇二番

招募熱河省分社啓事

熱河克復亟應宣傳王道發揚文化至急招募熱河省、承德赤峰、平泉、灤平、朝陽、凌源、開魯、綏東、阜新以及朝陽寺等處分社特別優待扣成加多有願承辦以上各處分社者函索簡章即寄幸勿失此良好機會是盼

本報營業部啓

寰瀛襍紀

赴日返國後感想

賀嗣章

總得求我們的同國人到日本去的時候，多多給我們道道謝纔好，韋國長有話，說我們把我國的誠意帶到日本去，又把日本的誠意帶回我滿洲國了，此次我們二十人託諸位的洪福，似乎可以說使於四方，不辱君命了，再嗣章是日本修養團終身團員，本團主幹蓮沼門三先生聽說滿洲國童子團來了，趕緊就派了黑木先生三宅先生來站迎接，想到時間太少就趕緊到我們的旅館來住了一晚同我們說了的一晚話，第二天一大早又對我們賜訓詞，並且每人都送了一包書籍又派三宅先生代理送到車站如此各方面的誠意，我們都領受了，眞是可感可泣永遠不忘的了，並且希望日滿親善一天增加一天，這就是鄙人的回國後的感想，還有種種想說的話，因爲時間的關係，就此告辭嗣章不善辭令，說得不好，蒙諸位清聽眞是感謝得很最後恭祝諸位健康，

記泥濘的新京

（記者）

春來了，『春』多好一個字呀，牠的涵義有活潑，向上，生動，興奮……，但這春一跑到新京來，看見漫無邊際的泥濘，也許給嚇回去，不信就看看，記得本報二十九日所載的西四馬路的繁茂，眞是令遙路的人欣羨，但假設那個照像的鏡頭回過頭來的時候，牠就可以看見，代表全新京的東四馬路，不但馬路上積若何般的黑水，與爛澱般的河身，就連商店門前所謂人行的道（WALKINGWAY）也滋着二寸多深的滋泥，每個人走到上面，都可以聽到音樂般的聲音『滋滋，』而稍一不愼就很容易的有變成『泥葫蘆』的危險，記者某次到某機關去訪稿坐在一輛馬車上，正在鑑賞那深的泥與水及『滋滋』的音辭，猛不妨旁邊又閃過一輛大馬車，隨隨便便的馬跑了幾步，于是大衣上就長了許多天上的繁星了，回頭到洗染公司好容易才弄下去，還有一次一輛天不怕地不管的汽車，搶命的跑直把泥濺到人的嘴上來，假如口還張着的話，那簡直就要吃大餐，總之『新京』是一個概念，『泥濘』也是一個概念，若等人家把這兩個概念都加在一塊而念出來的話，那可就大糟而特糟了，至于究竟能不能教人家都念在一塊，那就『且看事實』。

平民文學

蘭英傳（續）（春）

龍江實事

有一位大賢他父親名諱『貧』，年路途中，琴瑟斷了絃點』，後母不良，把心腸變，把自己兒子，著絲棉，對著長子不順眼，買了蘆花給他穿，長子終日身抖戰父親怒了把他鞭，打得蘆花飛片片，他父親一見怒容變，急忙休妻離了緣，嚇得長子心好慘，勸父親怒息聽兒言，母在雖然一子單，母去難免三子寒，女兒也把父親勸，女兒怎敢比閔子騫，但願父親，不把母親趕，夫妻子女樂天然，（富白）你不必再說，我心已定，一定不留他（濤白）你說了半天，我管教兒子，也不犯法，你不留我，我還不要你呢，我走後，你不要後悔，兒子女孩是我的，家財給我一半，你要不認可，咱們打官司（富人怒作腹痛狀）（富唱）聽得賤人把話言，不由老夫心痛酸，一霎時，只痛得，肝腸斷，無常到萬事休命喪黃泉（富死）（子女哭）（濤白）死鬼是老天報應，叫他不得善終，那一個敢哭，那一個敢鬧，他和我無情，不能憐我無義，明天把他拖去埋了，省得有臭味，全下去罷（各拭淚下）

更正—昨日因手民錯誤致次序顛倒，本日黑線前投係銜接前日者，黑線後係銜接昨日者特此更正并致歉忱，

打了一棍，那親家太太，本來凶有名，我女兒如何受他那虐待，我有心把這親事打掉，免得女兒受罪，將你母女喚出來，商議退婚之計（夫人白）親家太太如此凶狠我的女兒如何能去的呢，（未完）

實用常識

△牛痘苗木管　裝置牛痘苗之木管，用作婦女藏針之具，甚佳妙，（黃華）

△利用照架　餽送新婚禮物取其美觀而價廉者，莫如用相架，法取厚紙剪一喜字，（範圍依照架）以銅皮金紙裏之（中貿稍實棉衣綾，或紅綢）一方，絢綢絹使字跡飽滿，）下襯大紅日，而得之者，尙得用裝照相，非若軸轄之爲廢物也，若用白通草剪刻各種花鳥人物，若以彩色，襯映於紅綾之上，尤爲鮮艷勝於拜對多矣，（沈九如）

△劃火柴　凡劃火柴，每有將手內火柴，引起全匣焚毀之患，如劃時將匣內之火柴頭向裏，而右手向外劃去，自無此患，或匣內之火柴頭，向外而劃進內亦可，（龍超）

△雨傘之移用　天氣漸暑，一般鄉農，正勤勤於刈棉鋤草，然不免受炫日炙雨淋之苦，爲擬釋避簡法如下，法於木橙（即鋤草橙）邊近角處，鑿對穿斜圓孔及直圓各一，將黑柏油傘（大號）一柄，高張，插孔中惟日影偏時，當插於斜圓之孔中，午正時，即移插直圓之孔中，農人工作其下，不實藏身綠蔭帷裏，即使急雨驟至（未完）

怪劇

男女同赴勾欄

（唐山通訊）本市瓦房街，爲本市之唯一北里，紳女薈萃，每屆夕陽西下之時無不裝飾新艷，迎風站立門前，騷首弄姿，獻盡百般醜態，於昨午後八時許，該街艷福堂，三等娼內，突來男女嫖客二名，男者年約三十許，女者則年已及笄，天生俏麗，剪髮天足，身著青色旗袍，外套藍布袍罩，舉止風流，乃與其同來之男子，共識一妓女，（金玉）茶敍頗歡，聞屋之穢聲浪語，實令人難聞，詎料有嫖友好事者某，知其內情，實屬不當，乃即大嘩，言謂此乃唐市之奇聞，實空前未有之怪劇，該男女覩此情狀，見風頭不順，乃鼠竄逃逸云，

新土耳其婦女

（富山）

最近有代表全世界四千萬婦女的一個機關，上書於土耳其的加瑪爾，感謝他對於土國婦女所抱的解放政策，原來自從新土耳其建立至今經過九年功夫，所有國中婦女的面罩，業已除下，她們再也不閉居深閨，大家都出外求學，大家都已享有投票權，有許多業經獲得有給的職業，昔日的一夫多妻制，也已廢除，同時准婦女們有離婚和享受贍養費之權，

說到土耳其的婦女運動，雖然遠在共和國創立之前，但在加瑪爾主政之前，極少進展，原因是爲了缺乏政府扶助的緣故，目下卻與前大不相同，不過還沒有十分成功，吾們無須檢査蘇丹統治時代的土國婦女照片，只須瞧一下目下走在街道上的土國女子，或許還有著上長而黑的袋形衣服呢，但面罩一物，在不多時以前，染了巴黎的風氣，業已卸去了，

從前有不少的影片，小說雜誌，敍述土國女子閉居深閨的黑暗生活，很難使讀者相信，宅是一椿事實，其實的確相去不遠，別的不說，單只就一夫多妻制而論，十年以前，還盛行於土耳其呢，

今日土耳其女子與昔不同之點，就是不戴面罩，不再匿居深閨，儘有許多的女子參加競艷大會，也有許多加入電影表演，她們也曾作離婚的嘗試，她們一樣有選舉權，有些且獲得公職，甚至如法官一缺，也有女子充任居然高坐堂皇，來審問昔日曾經壓迫她們的男子了，

越南猺族之寫眞

穴居野處…社交公開　崇拜華僑…迷信鬼神

（越南通訊）『凡有人到的地方無不見中國人』這句話的確是事實，中國國民的足跡普遍了世界，無論在山川谿坑處，都可見得中國人的蹤跡，別處我不說，僅指越南一個地方而言，除沿海各大埠鎭城市外，就是內地嶺頂山腳處，都有好多中國同胞住着，這些地方大抵是猺人住的地方，既不是商業發達的地方，又不是生活舒適的地點爲何中國人都爭先攢到這裏來，因近來越南商業凋敝，萬事艱難，有好多無能力納繳身稅的華僑，不捨離開這地者都通通跑到猺人地方裏來，故在猺人地方之華僑日見日多了，記者爲特殊事件，曾環遊猺國有兩年，對於猺人地方之華僑情況，以及猺人生活，風俗，習慣，文化，頗爲熟悉，現在下文分枝加以疏略敍述之，以饗讀者，

族派

越南猺民中有苗猺猶三族，苗族多居在越南中圻，佔有兩省的地方，是靡和及藩里兩處爲最多，猿猿狉狉，絕無文化，但性情異常忠實，凡做任何事情，尚以一言而定，信守不渝，猺族比苗族，開化得多，有文字，有禮數，多居在中圻交界地方，環山而居密如蜂房，山頂設有廟塔，猺族雖無文化，然其開通恰與本地安南一樣，有許多當法國居留政府義務兵，讀法文，做地方官者，諱聞這種猺族是高棉國人種，從前有一高棉國大臣惜皇帝之不法致自行退位，帶其家屬離國僑居於越南當地，歷年既久生息日蕃，滋蔓遍越南內地，恰於高棉國者大同小異，可見此說不無可微也，

習慣

猺民生長於野地，向無教化，故愚笨異常，畏鬼神，迷信甚深無論疾病喜喪皆問於鬼神，就是爭執也要問鬼神斷是非求得神籤後，由族中老者審察，誰非誰是，一經判決，雖赴湯蹈火，犧牲一切，均所不辭，此後永遠能世不翻悔報仇，彼此同歸於好嬉笑如舊了凡與人相約，或買賣一經訂定，他便守不渝，他們最喜歡同中國人交易，因爲中國人對於他們的一切，都有表相當同情和贊助他們像他們僑在甚麼地方獲得大批象牙或寶貴東西他們一定帶到他們要好的中國人的家裏寶，他們不要錢祗要布和鹹魚等爲此物代價，然而他們不要多，祇拿到夠擔結他們挑回家去就算數了中國人有許多發大財者，都是經營此種事業的，說來猺氏也可憐因爲他開太過相信和崇拜中國人的緣故（未完）

蘇聯全運會徑賽紀錄

五百米—四十五秒七

（莫斯科英亞社電）於高爾基紀念城舉行之蘇聯全國運動會，其中徑賽，有下述紀錄…勒勃及夫（高爾基城）五百米，四十五秒七，加里寧（列寧格勒）四十五秒八〇又女子部戀桑哥娃，五十五秒云，

風存謎社隱語

（隱…）

脂唇一點，許我成婣眷，却藏鉤，人不見，籬下黃花空艷，儂家夫婿堪憐，深如張緒當年，更似曹家子建，宮中七步成篇，『西廂一句』（吃菜饅頭）

（解）脂唇一點扣口字，許我句，扣吃字合口成吃，却藏鉤句先會意菊字『籬』菊有黃花，故以黃花扣菊字，却藏鉤是藏去菊字之勹爲菜字也，儂家夫曰夫字良人也，人合良爲食，卧深如張緒句扣饅字合食饅字更似句（三國魏志）曹子建七步成章，曹豆燃豆萁，扣豆字，曹相頁字豆頭合頁成頭字，

添字昭君怨　前調

羞澀還輪趙壹囊，題成十韵好詞章，無人官閣伴何郎問字休招門下士，催租且給寺中糧，狂郎舍在又何妨，『西廂句』欽敬呵當合）

（解）羞澀『晉』阮孚持一皂囊遊過會稽，客問其中何物孚曰，但有一錢，看囊恐其羞澀，會意欠金也，欠金合成欽字，十韵詞章敬字折開爲廿句，文韻廿句也，詞章指文字，無人官閣句何去人爲可，問字句問去門爲口，合成呵字，寺中糧寺中糧者和尙之田也，尙田合成當字，狂奴舌『戰國』魏人張儀，以遊說顯名，楚相誣以盜金，笞擊遍體，歸謂妻曰，視我舌尙在否，曰在，曰舌籲足矣，後仕秦爲相，將合字拆作人一口，狂奴會意人字，

常備護神藥

新售 旗子藥盒

裝四百粒日金三十錢

銀粒仁丹三十錢包添贈本藥盒象飾大滿洲國旗五彩精緻奪目携帶開取輕便無比之美術新盒賜愛仁丹各位請多多利用爲盼

總經理處 大連市浪速町 日本實藥株式會社大連支店

銀粒仁丹

新售家庭藥盒

銀粒仁丹五十錢包添送本裝瓶藥盒家庭與携帶兩用均便敢推獎務請家家常備時時活用誠護身之必需品

裝錫容器裝九百粒 日金五十錢

銀粒仁丹處製用仁丹主藥配合寶貴與御人參維他命乙種新製

腦保諾爾膠球

"NOVONOL"

淋病

內服特効新藥

患淋者之大福音

專治淋毒特効新藥

若染淋病不速治。轉成慢性苦更甚。亦或誘起魚口等險症。屢有因此絕嗣無後者。再若傳染及女人。遂至遺毒子孫害無窮。蓋此淋病之病原之是一種淋病菌。繁殖於尿道粘膜中。腐蝕破壞漸次擴大深入之病症。故趁其在尿道尙未深入粘膜內之前。容易治療。若菌潛入粘膜內部後。普通藥力達不到。致成終身不治症。本劑（腦保諾爾膠球）不唯無如白檀油之障害腸胃。刺戟腎臟。以及嗅味等副作用。且服後迅速達腎部。即能完全發揮其殺菌滅毒之作用。既止化膿。又鎭疼痛。他如利尿等。均有顯著之功効。即潛入粘膜內部之淋毒菌。亦能搜索肅淸。如氷遇日光。完全化水順流尿道而排出。効力偉大。非他淋病藥所可追從。誠治淋之唯一聖品也

定價　百粒貳元七角　五拾粒壹元五角　三拾粒壹元

吉黑經理　哈爾賓　寰球　泰華西　山本長壽堂　原田旭昇號　井上

吉林　五洲　中西　泰華西　森泰號　林盛堂

長春　泰和　中西　大和　東洋　宮崎　東亞號　西澤

齊齊哈爾　稻野富山堂

洮南　和發順藥房

以及全國有名大藥房均有出售

（如要說明書函索即寄樣品請另寄郵票拾分）

總發行所　大阪　藤澤友吉商店製藥廠　大連支店　大連市浪速町一四七

ON-7

歡迎投稿　酬資從優

三個時代的女性典型

(趙幾予)

X月X日

『怕是放晚學的時節吧？大家正在整理書包，擾攘的空氣忽然的寂靜起來，在課室的左角突然發出說話的聲音，『女子都是寄生蟲！自己沒有獨立生活底能力，喂─女同學們，你們？』接着是哈哈笑聲，

沒有一個人爭辯的，我自已也是女同學中的一份子，我聽了這樣的話，覺着是一種侮辱，雖然心裏冒着火，有許多理由可以訴說，但至多只是，他們斜睨了一眼，一切的話，這是咽下肚裏去了，

不過，我總恨着說這種話的人『女子都是寄生蟲─』實在使我憤恨到極點了當然，社會上有一部份女子是過着『寄生蟲』生活的，她們打扮艷麗得像什麼一樣，供在男

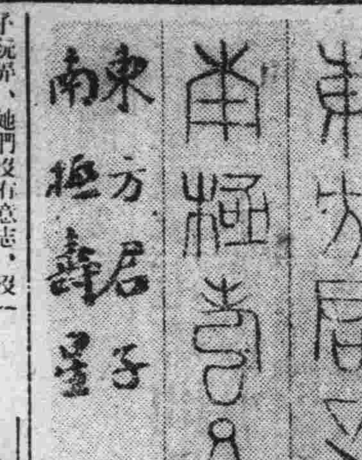

古泉文集聯一幀

子玩弄，她們沒有意志，沒有能力，只會靠着男子來養活她們，這是虛榮驅着的結果，但這些只是一部份，至少我總不是她們的一羣中的。』

──她的過去──

X月X日

『今天眞是一生中最快樂的日子了─我從來不曾有過像今天的快活，虧得表姊想得出，舉行園游會。確實是交際朋友的機會。許多來賓中要算李先生最『出衆』的一個了面孔生得這麼漂亮，衣服又是那樣時髦，說話又能如此動人，倘使他和我結成伴侶的話，眞連做天上神仙也不羨慕了，

可惜，他像是有些瞧不起來我，連表姊對我也彷彿冷淡了不少，本來我的服裝確實不大入時了，式樣是舊花紋又古，質料更是中國的出品，我正是個傻瓜，二十世紀的時代是前進的，時代的女性是摩登化的，我的思想竟落伍了，我竟成了一個頑固的書獃子了，這是一個教訓，今天給我認我認清楚了時代，學問眞是古董店裏底陳列品，我要跟上時代，做一個時代的女性啊！』

──她的現在──

X月X日

『昨夜睡得太晚了，今天一天都是不舒服，

他待我雖然不錯的，每月的薪俸總是原封不動的交給我，但他總缺少能力，不曉得家裏何以開支又會這樣大今天才十一號，他一號交給我的七百塊錢，已經沒有剩餘了，再是像前月那樣要省這樣省那樣，東去借西來湊的生活，我眞有點不願過下去了，

我當初以爲他是個有根底的人，原來他仍不過是擺空場面的，我這樣簡易的生活他都供給不了，眞使我太失望了，做一個男子，都盡不了丈夫的責任，維持不了一個家庭，難道還須女人─妻子來幫助男子賺錢嗎？簡直是我倒了霉才嫁得這樣的一個丈夫─啤只有一條路走─』

──她的將來──

一九三三，婦女節夜

試擬滿洲國民告世界書

程過

生是這樣的困難
死又是那樣的恐怖
生不得─死不得─現代……在現代這種環境裏，窮人是這樣，富人也是這樣，不窮不富的人更苦了─
物質文明是在突飛猛進，精神文明是在開很快的倒車─
殺…殺…殺…殺機滿佈了全世界─
狹義的愛國思想，誰都有了─
普及的軍國民教育，無論那一個國家也都是有了─
曇花，泡影，人類暫時守着一線呼吸，
死到臨頭了─
死到臨頭了……
人類……人類
有不怕死的麼？
有不怕死的麼？
怕死……怕死……人人怕死
怕死──
哈？……哈哈？……人人怕死……！
眞的怕死麼？眞的……眞的……眞的怕死……─
我們大家起來救死吧─
生是這樣的困難……又怎樣？……又怎樣？……
救死扶生，大家起來吧─有我在，無論救死也好，扶生也好，有我在
有我還怕什麼？起來吧─膽放大些，起來吧─
我是誰？

我是滿洲國三千萬民衆的靈魂，
我是王道的代表，
我是你們精神上早已承認的我，
我這裏有廣大的原野，空着等你們來耕種，我這裏有肥沃的田土，有豐富的水源，有茂盛的樹林，有高的山，有寬闊的路，有美麗的飛禽有馴順的走獸，等着你─我開開大門等着你們來享受─
我已經請示過我的主人，主人說，這是我的本意，做主人就是要把天地間所有的東西，開發起來送給大衆，不這樣就是過客不是主人了─
我的主人是誰？我來介紹一下，
他是滿洲三千萬人民的首領，是滿洲國的執政，
主人的好意是這樣，
我們的意思又相同，統統預備好了，
有喫的，有穿的，有住的，
並且永遠喫不完，穿不盡，住得很安穩……
有錢的人來投資我固然是很歡迎，
窮人來工作我也是很歡迎的─
學識─技術─在別的地方得不到發展，到我這裏來管保你成功─
我這樣替你們一打算，分一分你們的負擔─
生是很快樂………很快樂─
死也沒有顧慮，當然不會有顧慮，
全世界的人們，你們拿事實來一作考證就相信我的話是眞確的了，祝你們一致的同情來接收我王道的愛吧─

滿洲國全體國民　大同二年三月廿一日

年前

(續)成雪竹

臘月二十六，

醒來聽着鈴子唱曲子，

月上柳梢頭，愛的─這是多迷人的時候，

曖曖，這池澄白蓮合上眼只有你和我這人，回─別的我都不愛戀，

愛的─我不喜珊瑚和自銀曖曖─我只要你紅的心…

『够了，鈴子你這來─』我喊他，那孩子還在唱，

愛的─快給我親一吻，

曖曖你摸我狂跳的心……

『嘿，鈴子乖乖的，我來給你糖』我喊，鈴子跑來了跑來是要糖，

『向你呢─鈴子─曲子是誰教給的我問孩子，

『誰嗎─誰也沒有，對了敏姐不讓我說，』孩子是記起了什麼事，

『鈴子─我有糖呢？成說

『是呢─敏姐不讓我說』鈴子望着棚『她說，說出去就不好─』

『是敏』我說『你敏姐姐還說什麼來？』誰知爲了麼什對孩在話我也這樣的關心了

『她』鈴子說，『她頂喜歡你，也頂喜歡畫，可是不喜歡你發愁……』

『够了─孩子』

『怎的？』，鈴子一楞『啊二哥你又愁了─』

『唉，孩子，你去吧』，我微聲說，兩行淚，火熱的爬上臉，臥炕上怕想起的事都擠上心主的瘦臉，在我眼前跳動起來……

天，這不是太殘忍了嗎？

臘月二十七

想到北關去找K和F，可是來屋就怪上天冷其實卽天暖也拖不起我死沉的兩腳呵心只是沉重的難過，書是再讀不下去了，我眼睛擺動着兩張臉，擺動着過去和現實……

晌午，鄰家的瘦漢子又唱起來坐宮，想起了當年事好不慘然──聽這句，我的心覺得一陣好酸，

(未完)

殺魚

(三郎)

『我也感到這是一種恥辱』

『什麼恥辱？』

『…殺一個沒有力量抗抵你的生物，或是曾爲人類馳過努力的生物，這似乎全是一種恥辱─』

『…：吧那，你手裡爲什麼還握着那柄可恥的小洋刀？』

砌錚一聲，我將那柄握在的小洋刀，抛向一個屋角去了，牠那被抛棄的最終還發出一聲尖狡的哭叫，身子轉了幾轉，便睡在那裡，

『你生我的氣嗎？』

聲妮，以爲我是在生了她的氣，趕過來，兩手握緊我的兩副肩頭，搖動着，一面緊緊逼視着我的眼睛，我分明看到她的兩眼還在有些濕潤哦─我說─

『我們從此以後再不要吃魚吧─』

『買些死魚吃是無妨的─』

『不，死魚也不吃了我們是沒有這樣福氣（？）呢』

『眞的我們，眞是沒有這樣吃活魚的福氣呢─』（未完）

○黃艷白侶○

長篇譯述　(續)　(酒)

她很快的插問一句，『爲什麼緣故？』

『我覺得美國式的騎馬似乎舒服些』

愛翡女士搖搖頭表示不以爲然的樣子，

孫欽露接着說，『你不妨學學美國式的騎馬，便知道了』，

愛翡女士又連搖她的頭，並且說道，『我不喜歡學什麼新花樣』，

『你也不喜歡學習新的語言嗎？』孫欽露這樣的問她愛翡女士駁他說，『我想你不能說中國語言是新的語言吧，』

孫欽露也用說笑話的樣子笑着說道，『在你的方面看起來，說是新的語言，也未嘗不可』，

他們這樣談談笑笑，並轡在郊野跑了一周，一同回來，將到史諾家裏的時候，孫欽露對愛翡女士說道，『我希望你異日仍允許我們這樣一同出來騎馬』愛翡女士現着笑渦說道，『我很喜歡你的建議』，這個回答當然使得那位孫先生心花怒放，

孫欽露把愛翡女士送到史諾家裏之後獨自回去，當天下午飭人送一大堆鮮花與史諾夫人，慰問她前一夜的辛苦，同時他並送了許多玫瑰花給愛翡女士並附以名片，上面寫了『異常感謝』幾個字愛翡受了之後除插在自己臥室的花瓶裏還拿了一朵插在自己的裏角上，因爲她向來是喜歡玫瑰花的，

孫欽露與愛翡女士作郊野騎馬之後親陪愛翡女士到史諾家裏然後獨自一人騎着原馬緩緩的回家，在回去時候的途中一個人在那裏暗想，他覺得從前對於愛翡女士不過存着交得一個好朋友的意思，現在仔細一想覺得愛她到極點，實在是已經發生了戀愛，那天早晨彼此並未曾深談在早晨的時候因爲時間匆促，趕緊吃完，以便出去騎馬，當然談不到什麼要緊的話，彼此在馬背上的時候馬步迅速難可談笑也不宜于什麼淺談，但是愛翡女士嘴裏隨便的露出幾句話，已經使孫欽露覺得柔香悅耳談吐頓心，而且在晨光明亮萬象皆春的時候，他看愛翡的嬌媚輕盈更比她的實在的年齡青得多，

(未完)

丟失地照丈單聲明作廢

坐落乾安縣福善堂領名下字井第七號第十三號下地二方下字村基第一號第二號兩張李云程領名下字井第十九號沙地一方下字村基第四號一張張祥慶堂領名下字井第一號中地一方下字村基第三號一張德厚堂領名外城旁街第三十四號九如堂領名內城旁街第九十二號福善堂領名內城旁街第一百八十八號德厚堂領名內城旁街第一百六十二號光裕堂領名內城大街第十四號以上共大照十三張於去歲八月間在縣境被胡匪搶去又孫內陽領名內城旁街第一百八十五第一百八十六丈單兩張溫淑貞領名外城旁街第九號丈單一張以上計丈單三張於去歲九月五號胡匪破城時丟失除呈明縣署立案並另行補發外以上各號無論落在何人之手一概無效特此登報聲明

聲明掛失

先父張雲生在世於民國十二年六月廿九日曾到長春益通銀行銀字第八百九十六號股票壹紙計拾股已繳股款銀弍百五十元現因股票遺失遍尋無着已向長春益通銀行聲明掛失無論落於何人手中概作廢紙特此登報聲明

張景泉謹啓

收買製箭用羽

擬出重價收買鷲尾鳳尾鷹尾有出售者請至本食堂面議

新京日本橋通六四
新橋食堂
電話三一三一

春季競馬

(午前十時開始)

四月		
一日	二日	三日
四日	五日	六日

雨天順延

馬券　金三圓　金十五圓

單勝式　複勝式

於軍司令部官舍西

每日回景品附入場券金壹圓

新京競馬俱樂部

經濟

極東銀行提議 日俄金融提携
東京開設極東銀行 崴埠開設鮮銀支店

【東京二十九日發國通】據東京日日新聞之報道、先是東京與朝鮮銀行交涉極東日俄經濟問題之哈爾濱極東銀行總裁夏比洛氏、茲已果其使命、於二十七日夜離京、該氏之使命頗爲重大、確聞除求朝鮮銀行通融一千萬元外、關於兩國金融之提携、且有重要提議並提議於東京開設極東銀行支店、其交換條件則承認海參威之鮮銀支店復活、鮮銀側、關於該項、乃愼重考慮、據觀來月加藤總裁渡滿後、當更有具體的協議云、

新京電燈問題 極關重要之 不能不早事籌備
歸連之入江滿鐵專務談

日前來京中之入江滿鐵專務二十六日夜歸連談話如次 赴京之任務、乃滿洲電氣協會之補助金問題爲與滿洲國政府當局協商一切也 新京之滿洲國側電氣事業合辦問題、各局當事人均熱心進行計劃、然尙無具體的決定、滿電爲事業家在滿日提携之趣旨上不惜多少之犧牲而援助之也、現由該等問題中、較爲迫切重要之問題、則新京之電燈問題也、不能不早日講求何種方法、目下我方亦施行種種調查中、然能增加若干乎、實無法估計、感爲困難也、房屋逐漸建築、不能不需用電氣較比其他不得不早爲設備耳、擴張發電所、將擴張如何程度而足用乎、合辦或其他辦法、誠爲切實的燃眉之問題、不得不焦慮者也其應急的措置、較比任何思爲重大、故不能不就該方面、先事籌備也、

雲南產茶 逐年減少

（昆明通信）滇茶在對外貿易上、占重要位置、普洱茶馳名中外、其銷西藏、緬甸者占全省出產量之半數以上、年來種茶人對種植及製造、均延用舊法、不知改良、出產量逐年減少、除西藏尙有少數出口外、緬甸市場、早已被印度所奪、據實業廳調查本省產茶情形如下、

一、緬寧　年產一萬萬斤
二、普思　年產五百萬斤
三、景東　年產五十萬斤
四、鹽津、鎭沅、宜良、順寧　各約產三萬斤
五、景谷、元江　年產四十萬斤
六、瀾滄　各產約十萬斤
七、寧洱、隴越、墨江、鳳儀、羅平　各產約萬斤
八、馬關、大關、路南、彝良　各約產五千斤
九、雲龍、大理　各約產一千斤
十、保山、新平　各約產五百斤
十一、昆社　年產僅百斤以上
以上各縣統計、每年產茶數量約一萬萬六百四十七萬三千一百斤云、

滿蒙牛輸出之情形（五）

在該處經過經犯人手而賣於牛商者爲人多數也、經犯人及牛商均係滿洲回教徒、沿線日本人牛肉商將如何買生牛乎、親自前往鄭家屯洮南等處收買時有之、使滿洲人收買者亦有之、由滿洲人買生牛時有之、及買屠殺後之枝肉時亦有之、無錯誤者爲後者、前者之時、全憑眼看、（估量）亦有錯誤之時而受損失焉、而日本人之收買或往生產地或往鐵嶺耳、

在該處滿洲人之估量非常、準確、即肥胖之牛一頭決無三斤之錯誤焉、

收買、統以眼睛估量、以精肉爲比例、即如精肉有三百斤時、每斤大洋一角三分用三十九元、可以買牛臟骨頭等、足可充屠場手數料、及屠夫之工資、所以僅皮革之利益亦不少焉、

經紀人之手數料及稅金、依品質而異、手數料一頭大約大洋四角、稅金大約爲牛價百分之六、此種大洋二元三角四分由買賣兩方面平均分擔之、

新京、公主嶺、四平街、零賣商之收買大概有如前述、然零賣商特以是否霜降爲問題、肥育者必非霜降爲佳、此種鑑定相當困難也、

反之、在大連有發行商、由零賣商依枝肉之品質所定價格而收買、故無些少錯誤、肉勿論矣、即皮亦大而肥者其價高、又普通生牛以斤爲單位、肉以貫（百兩匁）（十匁爲兩）爲單位、而從事買賣耳（軍部官衙買時用瓩『千克蘭姆』）

二、屠殺

今述由牛至肉之經路、爲輸出肉之理想、屠場均接近出運港、再如朝鮮牛以生牛由元山逆至敦賀、下關及其他等處、更爲理想的也、而對於生牛檢查非常煩雜外、因種種關係、有不能輸出之現狀焉、

故在大連屠宰場、屠殺乃理想也、然現在多在邊遠地屠殺、由屠殺地方運至運出港、對於頭皮骨臟腑等必需無益之費用、且有稅金及其他關係焉　（未完）

大連貿易 突飛猛進（續昨）
去年輸出三億二百萬元 輸入二億六百萬元

	一九三二年輸入	一九三一年輸入
△棉織物	一七七七六一八八元	一一〇三五六五〇元
由日本	二二一二二一六七五元	五五八七一二六元
由中國	六三八二三七五元	五二六九六八一元
△麥粉	一六〇一二〇三九元	五〇〇四六〇七元
由日本	九八三三八五九元	二一四七二一六元
由中國	三五五六四〇元	一五二四九二六元
由奧大利	一九四六四一九元	一三八四〇元
△砂糖	九〇九五七四八元	三二八九七六五元
由日本	五四五四〇四七元	二一一一五三四元
由朝鮮	一五四五三四五元	五六一〇四八元
由香港	一〇三四三四八元	五四七七二七元
△棉花	一二三九五九八八元	六三二六七〇一元
由日本	一六二九二四元	四七九八一四九元
由中國	一〇〇五六六一元	一五一三五三〇元
△棉紗	八四六二〇九〇元	三五一二九四四元
由日本	一二八九二四元	三六二四四〇元
由中國	七一七九一六六元	三一五〇五四〇元
△蔴袋	一二六五二三二四元	七一三九五六六元
由日本	三三七六二〇二元	一七一一八九一元
由香港	七三七三五八三元	五〇九四二八二元
△藥類	五六七九八七六元	三八〇九三一一元
由日本	二九七六四八七元	一九五一七七二元
由中國	五五三九七二元	二八九〇〇五元
由香港	六三三七九二元	一八五五九二元
△建築材料	一〇三六六二二八元	四五八五四二二元
由日本	九五二二九一五元	三八〇一〇四九元
△毛織物	三八三三四八〇元	一六七六二一〇元
由日本	二四四九二〇四元	六三四五四四元
由中國	六七三四二八元	七五八七〇八元
英國	四七一八四六元	八七二一七元
△紙張	五三二三七四六元	二五九八九二四元
由日本	三五九〇四九三元	一九二四六八二元
由中國	一四一三一七四元	五四〇〇七三元

所有各項輸入品、均以日本輸入者佔多數、日滿貿易之密切、於斯可見一斑矣、因貿易增進、大連海關之稅收、亦呈猛進狀態、一九三二年中、爲二千〇三十七萬三千八百八十四元日金與一九三一年比、增加一千一百十七萬五千五百四十一元、計增十二成一分、其中輸入稅增六百八十廿萬六千元、輸出稅增二百三十八萬五千元、其種類如下

	一九三二年	一九三一年
輸入稅	一一五九一九五元	五〇〇三三二四元
輸出稅	五八八五三五七元	三五〇〇九八三元
轉口稅	五〇九九四八元	六三一七八一元
噸稅	四八〇六元	二二八三元
附加稅	一一一四五七八元	二九九七二元
合計	二〇三七八八四元	九一九八三四三元

（完）

林會長發起組織 日滿貿易公司
擬定簡章招收股本

滿洲國民衆生計會會長林鶴皋、近聯合同志、發起組織日滿貿易公司、近已着手積極進行、擬定簡章招收股本一面呈報實業部備案、并擬請撥款補助、或加入官股、刻正核議中云、

弓長嶺煤鑛 割讓權問題

奉天省弓長嶺煤鑛、原係中日商人合辦、近該鑛日商飯田延太郎、將該鑛權利讓與佐堂卓雄、由奉天省署呈報實業部、業經部核准、已令知逢照、並令該部技正赤瀨川安彥赴奉與該省實業廳協議進行、一方與鞍山製鐵所協議云

黑河居民 爭換國幣

（哈爾濱廿九日發國通）滿洲國中央銀行代表、於訥河、黑河方面、關於逆者馬占山其他兵匪巨頭所發行之不換紙幣收回大爲忙殺、而同地住民爭先以不換紙幣、交換國幣中、猶於前記地方、馬占山發行之不換紙幣可達約六十一萬元云、

奉天紡紗廠 營業獲利
官辦說純屬子虛

（奉天二十九日國通）從前以半官半民經營之奉天紡紗廠、最近有移歸官辦之消息、然以上純屬子虛、仍照從前之方針而經營之、再該廠由去年九月至十二月獲約十萬元之利益、而此項亦不分配、均作爲公積金以固基礎云

看護婦　附添婦　產婆　隨時前往收生

新京東三條通三六（滿鐵京醫院東門前）

福山看護婦會

電話三二一番

日本政府 免許 產婆　善岡タマヨ　黑川ヤス

電話出賣

茲有滿洲國電話一具情願出讓有用者請至新京大經路六二區城內憲兵分隊對門接洽可也

水卷万吉啓

五金雜貨發行

金盃牌打球牌洋麵。義字、春字、通字白糖。金猪牌金華牌洋針。太陽牌各種膠皮鞋。鳥牌鳳鳥牌跳舞久字大信字特等報紙。鳳鳥牌香皀牌化粧品。亞細亞各種汽油煤油。各種毛貨綿貨絹貨。其他各種雜貨俱全。

株式會社 **大信洋行** 新京支店雜貨部

日本橋通七八 電話二五二二番

關於建築之計畫並土地之測量請駕臨接洽爲荷周到與迅速爲本事務所之特長安設電話無論何時均可電詢

野村建築事務所

新京南廣場越香春旅社七號室電話二四二九番

技師 野村孫市

大連市西公園町四五 電話二二三一一番

醫藥。工業藥品　醫療器械。衛生材料　有名賣藥。

東洋藥房

長春日本橋通五三 電話三〇一九番

天圖鐵路列車運轉時刻表

（滿洲時刻）　大同二年三月改正

南行 ／ 北行

第21列車	第5列車	第3列車	第1列車	第11列車		驛名		第22列車	第2列車	第4列車	第6列車	第12列車
16.50	13.20	10.50	7.20		發	老頭溝	着	9.23	.37	.32		
17.16	.46	.56	.46		發	銅佛寺	發	.58	12.12	15.07	18.22	
.45	14.15	11.25	8.15		着	朝陽川	發	.27	.41	[illegible]	.51	
18.00	.30	.40	.30		發		着	8.12	11.26	14.21	.36	
.48	15.18	12.27	9.18		發	馬鞍山	發	7.17	.31	.46	17.01	
19.20	.50	.59	.50		着	龍井村	發	6.55	10.10	13.05	16.20	
	16.05	13.18	10.30	5.35	發		着		.35	.27	.54	29.12
	.32	.45	.57	6.02	發	東盛湧	發		9.10	12.02	.29	.47
	17.13	14.26	11.36	.43	發	長在村	着		.43	.35	51.03	.20
	.33	.46	.55	72.0	着	榛柴溝	發		8.28	11.20	.47	19.04
	18.14	15.27	12.36	.43	着	八道河子	發		.44	.36	14.03	.20
	.24	.37	.48	.53	發		着		.31	10.26	.55	18.10
	19.02	16.10	13.26	8.31	發	石門子	發		7.03	.8	13.27	17.42
	.40	.53	14.03	9.10	發	懷慶街	發		6.13	9.08	.37	.52
	.57	17.10	.29	.27	着	圖門江岸	發		.50	8.45	12.15	16.28
	20.17	.32	.50	.58	發		着		0.7	.42	.42	.37
	9.24	6.39	2.5[illegible]	11.05	發	上三峯	着		6.00	8.35	11.35	4.30
		會寧行	潼關鎮 京城行	潼關鎮 明川 清津行		記事				會寧 潼關鎮發	京城 潼關鎮發	清津 明川發

備考 一、上三峯驛發着以日本時刻爲標準 二、本線與支線之列車與朝陽川驛連絡

延吉支線

南行 ／ 北行

第57列車	第55列車	第53列車	第51列車		驛名		第52列車	第54列車	第56列車	第58列車
17.15	13.55	10.55	7.45	發	延吉	着	.50	12.00	15.00	18.20
.40	14.20	11.20	8.10	着	朝陽川	發	8.25	11.35	14.35	17.55

別特羅夫商店（日本市場前）

日本橋通三〇番地

N. S. PETROFF & CO

諸位春天的好時節到來了上等貨物豐富的預備好了最新流行式而價值低廉者本店也 士紳 婦女 小孩 大氅 其他各種新貨均已到了雜貨類靴鞋等此外皮貨及皮貨製品等減價三成即請大駕光臨隨便參觀倘蒙賜顧無任歡迎

九門口前風雲緊張
眞田及中山兩部隊
配置完密士氣昂然
有不待戰而氣已呑之勢

（山海二十九日發國通）九門口前面空氣緊迫、有不許樂觀之狀態、日本眞田部隊、當卽於二十九日午後搭火車、經前所各兵員、携帶食粮、急遽出動九門口、全員士氣極旺盛、

（山海關二十九日發國通）聞到九門口之眞田部隊、二十九日午後五時、與中山部隊連絡後、卽配備於所要各地、於是九門口之防守益復有磐石之固云、

徹底掃除湯玉麟
三宅支隊入豐寧

（奉天廿九日發國通）自湯玉麟潰滅後、行踪不明、最後乃知其竄據豐寧、蒐集散亡以圖死灰之復燃、周知其傷弓之鳥、不値彈丸之費、然不能不徹底掃除障碍、以適進治化途上、因之三宅枝隊於廿八日午前九時、冒踏白雪、陸續入豐寧城、而昔日逃入豐寧之湯玉麟、與孫殿英軍、相合一起、於廿八率約萬餘軍隊、携砲十門、由多倫向張家口方面逃走云、

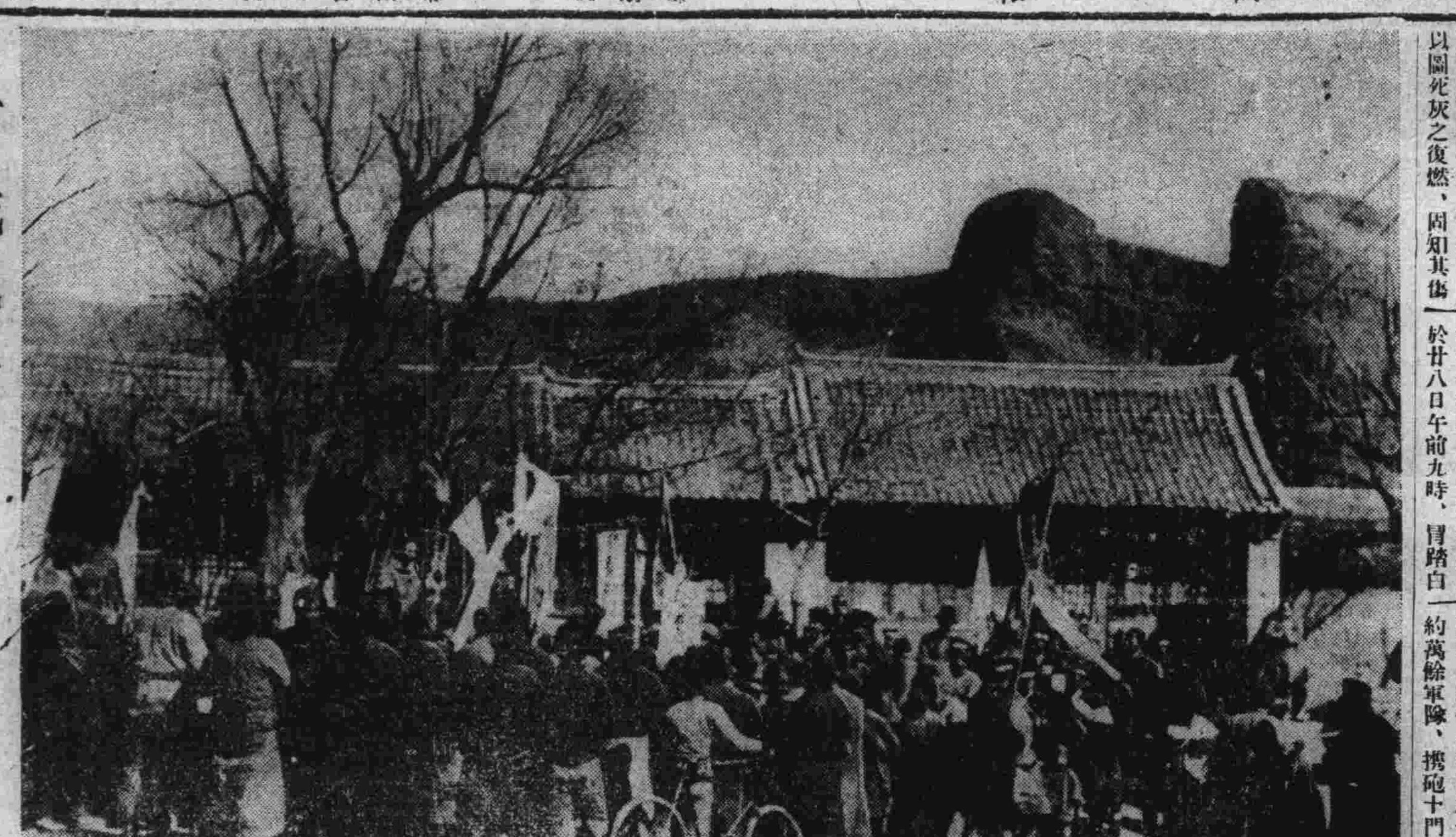

討伐熱河
宣撫班在承德街演說又一幕

興安警備軍入林東
崔團長出迎

以蒙古人組成之興安警備軍將其一部分兵力分駐於通遼開魯、林東、等處、據當要地警備、二十一日午後、携帶野砲迫擊砲擲關槍約六百名、開到林東、義昔駐防該地之蒙崔興武團長李守信、赴郊出迎蒙古軍云、

華軍死傷二萬餘

（天津廿九日發國通）據携帶云、中國側救護事務之外人聲稱調查、宋哲元軍戰死傷長一名、聯隊長三名大隊長三名兵士六千名、負傷者五千餘名、收容於北平三百、通州二千五百、孫河千餘名、中央軍第二十五師之負傷兵二千五百名收容於北平、僅長城線之戰死者、竟突破一萬、負傷者亦約達同數、各線將兵矣、

古北口敵軍築陣地決一死戰

（奉天廿九日發國通）古北口方面之敵軍、依然擬決一死戰、在北平街道構築第一第二之頑强陣地、第一線在南天門距日陣地約二三基羅西方、第二線設置於五八七高地云、

新京市自來水
第二期工作本年完成
水呈黃色無害於衛生

新京市自來水、開始營業以來、市民頗稱便利、惟因頭道溝水塔時感水量不足、每有借我市內水塔之水、再加市民需用增加、是以該自來水之水源地址在南關水量時感缺乏、因是市內之自來水、其色竟呈黃色、蓋因水源地缺乏水量、抽其水府之水所致也、但絕無雜質亦無碍於衛生、現市署當局昨將西四馬路徐某之井買歸市有、作爲第三水源地、以期充足水量云、又第二期自來水工事、現由市署土木科計劃中、其興工時期、雖尙未決定、據該科人談稱、准于本年內工作完成、

圖們江附近
共產馬匪襲來
日守備隊擊退

（圖們江岸卅日發國通）廿九日午後三時頃、圖寧線、圖們江東方、約八十華籬地點約百名、共產馬賊襲來、襲擊日本〇〇班、當被日本守備兵擊退云、

開會延期
春季賽馬雪融泥濘

白雪融化、新京市街、極爲泥濘、因此定由廿九日起、開會之春季賽馬會、延期由四月一日起、之六日間開會、其最要緊者、於開會前之訓練、於延期中、能有充分之練習、騎手均皆優尙者、更以大河內西兩君、稱爲第一、如該兩君者、不論如何劣馬、能使其迅速奔騰之名手也、其他騎手如左、用中、內山、脇山、大利落合、原田、田合山本、平山吉本等、

滿鐵線
改正車表

滿鐵本支線之火身時間表、定自四月一日起改正一密、內中且有一部定於本三月三十一日起、改正者、茲記三月三十一日起、改正者如次、
一、大連開第十七列車、
一、新京到第十六列車、
一、由奉天之列車、改爲第四號列車、
一、東安開第一列車、變更爲第三號、列車、但不安東鷄冠山間、仍按照舊第一號列車之時刻、
一、奉天開急行、第八列車由東站、改爲第六列車、三十一日第八列車之急行券、僅發賣迄安東站者、及連京線第十五十六列車、及安奉線第五六列車、自冒一日起、連絡一等容車運行、但第十六列車、則自三月三十一日起、卽由新京開連絡一等容車、
又、自四月一日起、火車時間表改正者如左、
南行（十二時四十分開）新京大連第十八列車、
北行（十五時三十五分到）大連新京第十七列車、
北行（十三時四十分到）四平街、新京第三十一列車、
第三四三輕油動車（七時卅六分到）

歡迎友邦足球隊
各機關選員練習

日本內地、關西足球隊、將於四月三日來京觀光我新科之滿洲國、新京市署交涉與兼敎育科馬科長爲歡迎該隊以盡地主之誼計、現由吉長鐵路局及民政部、並其他各機關集合善於足球運動者二十五人、每日在西公園足球場從事練習、以備該關西足球隊抵京時、友誼比賽、藉以融合感情云、又該關西足球隊、聞約在京逗三四日云、

何應欽下令
前線雜軍不許回顧
無故後退決不容赦

（天津二十九日發國通）何應欽鑑於蔣介石整理雜軍之內情暴露、前線雜軍反蔣氣勢益呈濃厚、故於本日向前線之雜軍將領、由山海關及熱河之失敗、基因於各軍之無統制規律、同時義勇軍之反亂亦一原因也、故今後前線各軍、對後方之命令、必須絕對服從、不能不依統治之戰略、如違反之而有無命後退者、後方部隊決不容赦、更對義勇軍之存在一律不承認之、雜軍不許向後方回顧、必得發出如斯命令矣、如此前線如馬車馬之突飛前進云、

中央銀行總行
醵金贈慰討熱將士

滿洲國中央銀行總行、爲熱河省內金融機關整備、繼續活躍中、今次爲同地活躍、日軍兵士之慰問起見、將日滿行員醵金一千百二十三圓提出於司令部中請其傳遞於

市社聯籌備
募欵賑濟友邦災民

新京特別市署主催之新京特別市社會事業聯合會、籌備委員積極籌備救濟此次日本東北災區、於廿九日下午二時、假市署召開委員會、公選起草委員會委員市署恭處長、民部社會科王科長、警廳保安科王科長、彭壽恒等四人、並討論會員會費數日、又應於四月一日下午一時、假商務會開大會、當場募捐、其定捐欵日期截至四月二十日爲止、出席者市署恭處長、民部王科長、市署木村社會科長、以後其他慈善團體、凡負重望者、及不報記者、不下卅餘人、直至四時始告散會、其捐啓如下、

逕啓者、本年三月二日夜間日本國宮城岩手靑森三縣沿海各地、及北海道南岸、一帶、發生地震、並引起海嘯及火災、據調查報告、被難者達三千人、倒塌焚毀房屋至一萬餘戶之多、災情奇重聞之惻然、回想我北滿上年發生水災時、承友邦日本全國上下、一致協助籌濟鉅額之賑欵、並其他各種需要多項之救恤品、北滿災民、賴以得生者、爲數甚衆、此次鄰邦發生不幸之地震、我滿洲國官民、亦應一致積極設籌募賑欵、除由參議府張議長發起組織滿洲國籌賑日本東北賑災委員會、募集捐外、再由本會援助、廣爲勸募、務期多多益善、庶可集腋成裘、聊盡我友邦互助之義務也、凡表同情者、請列芳名及助捐數目於後云、

令媛結婚
馮司法總長

司法部總長馮涵淸氏之二女、決定於近日與營口某官吏結婚云、

日決定在新京設駐滿海軍部

（東京廿九日發國通）日本海軍決定於新京、新設駐滿海軍部、本日已經發表、駐滿海軍部、以防衞滿洲國沿海及河川、爲任務、司令官被日皇陛下之直命、而依海相之命、掌司軍政者也、最初之司令官、爲現駐滿特設機關長小林少將、參謀長爲休滕大佐、機關長爲德田機關大佐、主計長爲足立主計中佐、關於以上之人選於一日似已任命之模樣云、

奉敎團赴日視察敎育

（奉天廿九日發國通）奉天省敎育廳由滿洲國側、各學校敎職員中選拔二十名、於四月初、派赴日本內地視察日本之敎育狀態、此種事項對於不完備滿洲國之敎育界、定收極大之効果、滿鐵對於此案、決定予以便宜云

文敎部創設燕樂傳習所
校址東二道街文廟

滿洲國成立以來、關於舉行舊式大典、如祭關岳、祀孔之時、所用之古樂、尙付闕如、實非尊重古禮之道、現文敎部總長、鄭孝胥、將於該部直轄之下、卽將設立燕樂傳習所、聘請精通斯學之北平人、邵繼雲氏敎員、擇定於二道街、文廟內爲所址、敎授笙管笛簫鼓板音鑼等、現正積極籌備一切、不日卽可開學云、

滿洲國建國以來、凡百事業、靡不日新月異、活活躍躍、呈現新的氣象、茲文敎部當局、刻已成立燕樂傳習

定、爰記招生簡章如次、

記曰、禮節民心、樂和民聲、政以行之、刑以防之、禮樂政刑、四達不悖、則王道備矣、我滿洲國肯行王道、本先王立禮樂、敎民之意、特舉辦燕樂傳習所、練習古樂爲國家祭祀大典之用、蓋以樂行而倫淸、耳目聰明、血氣和平、移風易俗、則天下皆寧矣、

一、名稱、燕樂傳習所、
一、所屬、文敎部、
一、招生、暫定學員二十名
一、考試及期限、四月三日由上午十時起、於文敎部禮敎司內舉行、
一、年齡及學力、初級小學畢業、由十六歲至二十歲、
一、學日期、四月六日、
一、練習期間、三個月、
一、校址、東三道街孔子廟
一、待遇、傳習時每月發給膳費八元、點心費二元計因弊元、
一、所學科目、笙、鼓、管、箏、板、雲、六種、
一、學科科別、笙四名、管八名、箏八名、鼓四名、板二名、雲二名、
一、敎授法、先數授樂譜、再學習吹打、
一、敎授時間、每日三堂、上午八時至十時、十二時至十四時、十五時至十七時、伊息時間爲豫習及自修、
一、報名處、文敎部禮敎司社會敎育科、

廿一國委員會
討論不承認滿洲問題
與回答日本退盟問題
武器禁輸案亦加討論

〔日內瓦二十八日發同通〕本日之諸問委員會、連開一小時三十九分、於午後七時十八分散會、次回會期、本日之會決定、卽各分敗、七耳古代表未出席、美國代表加入、共出席者凡二十一國委員、席上審議日本退盟所生出之一般情勢、結局、認諸問委員會無對日本之通告而發出回答義務、會議劈頭、卽有愛爾蘭代表烈斯達氏、力說諸問委員會、應對日本通告發去回答、關於日本通告回答問題、各國委員間、有所論議、惟其結局、因日本政府通告所述者均已於事務局處置竣事、故認爲無回答之必要、卽假設發出何等之回答、但此亦非委員會應有之理由云、該意見已見到一致、其次又審議關於不承認滿洲國問題之分科委員會之掌管事項、尤其滿洲國申請加入萬國郵便電信聯合問題、終將取以如何處置、及滿洲國之郵便、郵票、貨幣、旅券、將如何辦理等之審議、意大利代表畢洛基氏之報告書、惟以該報告書、極不完全、於是乃決定加以修正後、提議於復活節後開會之不承認滿洲國問題分科委員會、其次委員會、又爲準備武器輸出禁止問題分科委員會之議題、於是卽開始審議、但委員會一般之意向、在未判明一大國（指美國而言）態度之前、進行較此以上之武器輸出問題、則爲事之不可能、一方又有主張須待秘魯與哥倫比亞、玻里維亞與巴拉圭之南米兩紛爭之武器輸出禁止案之成行如何、乃爲至當云云、尤其捷克代表、關於該點、陳述願探訊美國之態度、惟美國代表在該委員會席上、始終以傍聽者之態度、緘守沈默、於委員會之審議、毫不關與、尤其關於自國政府之意趣、亦不給與何等之暗示、從而武器輸出禁止分科委員會次回會期、亦未見到決定據觀、迄復活節以前、似不能開會云、

蔣警告言論界
抗日緩和

據天津來電、曾滿載抗日論說爲著名之北平、天津、各報界之論調、至最近稍有緩和之傾向頗爲顯著之事實也、其原因則最近蔣介石對新聞記者、圖治安維持、有一面職責之新聞紙、向不能有軍事知識之民衆、濫繼煽動抗日之事、使政府徒陷窮地而已、之警告的談話、有之故也云云、

獎賞建國功勞者
國務院制定條規

國務院秘書處、爲滿洲建國已屆一年、諸所政務日見發展、惟對滿洲建國、政治奔走之有功勞者、亦應獎與、該處已制定建國功勞章條例、提交法制局審議人員之功勳

蔣命解何軍武裝
排異手段益顯露

向欒河右岸後退之何柱國軍於二十八日以何應欽命令、二千名武裝被解除、此卽現出蔣介石常套手段之一端、蔣漸漸迫令東北軍及雜色軍立於第一戰線、藉日本軍將其解消之、如以自己勢力、解除武裝、顯然見出、將華北勢力、挽入中央軍之手、而視東北軍及雜色軍、均爲耶僂者云、

時評　南京之慌宣傳　『新』

昨晚南京的無線電臺、報告新聞、有一節很奇怪的事情、眞是敎人笑得合不上齒、他說近來在喜峯口打仗日本失利、所以日本關東軍很恐慌、長春和瀋陽、發生四種禁令、（一）禁止夜間行人、（二）禁止看報（三）禁止聽無線電、（四）街上不許三個人共同談話、諸君看一看他川這種話、簡直離題太遠了、純粹是信口胡說、奉天新京街市、因爲治安穩固、夜間行人比白天還多、致於看新聞紙、我們滿日二方都是公開的、甚至於人手一篇、自己無力買報看的、還有公共的貼報的木牌、通街皆是、無線電放送時候、每一個街上的收音機、都是人山人海、周圍觀聽、在街上行人談話不但三個人、就是多少人、也莫人阻攔、這是在新京奉天二個地方的人士、所共見共聞的事罷、無論本國人或外國人、都能相信的、足見南京的宣傳、專以撒謊爲事、吾人並非痛惡南京、不過照事實眞理說說罷哩、

首都警廳檢察淸潔

首都警察廳、照往年成例、將舉行春季檢査淸潔、該廳業令各商民住戶、以及妓館澡塘飯館等、務於四月十六日以前、均須打掃乾淨、其

頭道溝搶案已破獲一名

日前頭道溝三等妓館和順堂之搶案據聞經日側官憲偵探破護兩名、一名自稱袁仲三供出與該堂妓女榮艷、有通匪開疑、目下適在嚴訊中、不逸者、一經査出、照章罰辦云云、

三月卅一日（金曜）奉天放送局
奉天午後五、〇〇　唱片
金銀相場　錢鈔行
新京午後五、二〇　商業通信社
新京午後五、四〇　演藝
東京午後六、〇〇　講演
東京中央放送局編輯
新京午後六、二〇　新聞
新京午後六、三〇　時事解說
氣象豫報及滿洲語新聞
新京午後七、三〇　新聞
新京午後七、五四　（英語）新聞
新京午後八、〇〇　（露西亞語）新聞
（朝鮮語）新聞
新京午後八、一五　新聞
氣象豫報、放送局編輯及日錄豫告
東京午後八、三〇　時報
東京午後八、三一　新聞
東京中央放送局編輯

氣溫
三十日　最高　一二度三分
最低　零下〇度五分
三十一日　天氣預報
西南風　晴一時曇

專賣特許

救胃腸 增榮養！

鴉片癮者新福音

鴉片及海洛英等之有害。盡人皆知。無須贅述。然已在禁酒令下之美國人。尚且陽奉陰違。酒精之中毒者。不能絕跡則我國鴉片、嗎啡類中毒者之根絕。實屬難中之難。殆無實現之可能。亦非過言。吾人已看出鴉片類之吸飲所得之性慾甜夢。不外由於一種覇道藥的作用。故不外爲疲弊與苦腦所襲。是爲應有之代價。鴉片。由醫學的理論。屬於一種神經毒。其毒患及言語中樞或呼吸中樞。則可認爲病勢重態。然如服用酵素製劑之「若素」。可奪重毒。亦易輕減。是酵素作用。改造人體細胞歸於正常之好養。至個中徵妙之效能。改日再叙。至「若素」所以爲王道藥而居貴地位者。是在使被覇道藥摧殘之病體。亦能輕減其苦痛。以達救濟之實跡。

食慾素

「若素」對於各種食慾不振症、化疲衰爲亢進之功用、尤爲顯著、故醫師對於胃腸機能衰退所致之食慾不振、結核經過中之食慾缺乏、及其他隨熱性疾患之食慾不振諸症、其處方儘先以「若素」爲當、法國胃腸病泰斗勃阿斯博士、指出非菌絕呼曰『這纔是食慾素』、並對於各種食慾不振、極力推獎此劑、

慢性病衰弱

來自慢性病的衰弱、雖非原有的榮養劑所能奏効、然一旦與以「若素」、則食慾漸進、精力恢復、肌膚紅潤、體重增加、竟能克服長年衰弱症、其例繁多、直是「若素」之功績、因其除補給榮養外、作用於因疾病傷害陷於衰退之組織細胞、使之清醒賦活、達成甦新之功、尤爲顯著之特徵、

胃腸・便秘

作用於弛緩中的胃筋肉、致有生理的緊張、結果能使胃弱治癒、和緩胃酸過多、減去酸性、並阻止腸內腐敗及醱酵菌之發生、掃清腸胃促進腸蠕動、使有不痛的快便、認識「若素」功能如此顯著且廣汎、多數醫師、均歡迎此劑、投於各種胃腸疾患、職由本藥是優良活性酵素製劑、

產婦・乳兒

爲恢復產婦的衰弱、催進乳汁之分泌、爲使乳兒優良之發育計、以「若素」爲理想的藥劑、乃爲小兒・產婦人科醫、均所賞用、有云服「若素」之產婦、幾免哺育乳兒上的困難、又人工榮養兒的哺育料中、混入「若素」、則能提高榮養價值、結果、防止消化不良所致之下痢、綠便、便秘等各症、使人工乳兒、有與母乳兒無何遜色之發育發達、

WAKAMOTO

一藥可兼 榮養與治療

若素

東京帝國大學名譽教授
農學博士 澤村眞氏 發見

MANUFACTURED BY
EIYŌ-TO-IKUJI-NO-KAI
TOKYO JAPAN

藥價低廉

粉末 九十瓦一 日金 一元六角

（試用每日三瓦 嬰兒一克）

滿洲代理店
日本賣藥株式會社
大連市浪速町

海外代理店
★ 三井洋行 ★
（支店・出張所所在地）
大連・奉天・新京・吉林・哈爾賓・天津・北平・青島・上海・漢口・香港・西貢・馬尼剌・曼谷・新嘉坡・蘭貢・加爾各答・巴塔維亞・蘇拉巴雅・悉尼・墨爾鉢恩・孟買・倫敦・紐約・舊金山・西特舊里

總發賣店
榮養與育兒之會
日本東京芝公園十一號地